



CONSORZIO DI BONIFICA ADIGE EUGANEO

IL CONSIGLIO DI AMMINISTRAZIONE

DELIBERAZIONE N°40/2020

OGGETTO: COMUNICAZIONI DEL PRESIDENTE

L'anno 2020 (duemilaventi), addì 27 (ventisette) del mese di Febbraio, alle ore 17.30, presso la Sede a Este, in Via Augustea n.25, su convocazione datata 21/2/2020 prot.n.2222, integrata con nota del 23/2/2020 prot.n.2264, disposta dal Presidente ai sensi dell'art.12 dello Statuto Consorziale, si è riunito il Consiglio di Amministrazione, come in appresso:

N.	COMPONENTI	PRESENTI	ASSENTI GIUSTIFICATI	ASSENTI INGIUSTIFICATI
1	Zanato Michele <i>Presidente</i>	X		
2	Marcon Renzo <i>VicePresidente</i>	X		
3	Bertin Mauro	X		
4	Capuzzo Stefano	X		
5	Zambolin Francesco <i>Rappresentante Regionale</i>	X		
6	Danielli Michele <i>Presidente della Consulta</i>	X		
	Mocellin Daniele <i>Revisore dei Conti</i>		X	

Assistono alla seduta l'ing.Gasparetto Stori,
il Direttore, dr.Vettorello, il quale svolge le funzioni di **Segretario**

Assume la **Presidenza del Consiglio di Amministrazione** il Presidente, Zanato Michele, il quale, dopo aver constatato il numero legale dei presenti, dichiara aperta la trattazione dell'oggetto sopra indicato.

OGGETTO N°10: COMUNICAZIONI DEL PRESIDENTE

UDITO il Presidente, il quale fa presente che:

- ✓ La Direzione Regionale Protezione Civile e Polizia Locale, con nota 19/2/2020, ha autorizzato la proroga dell'utilizzo dei n.4 gruppi idrovori e delle attrezzature accessorie in uso presso l'impianto consorziale Vampadore;
- ✓ Come risulta dall'allegata relazione datata 19/2/2020, l'ANBI Veneto ha ultimato l'analisi delle precipitazioni per l'individuazione di curve segnalatrici di possibilità pluviometrica, di cui appare opportuno che il Consorzio tenga conto in sede di rilascio di pareri idraulici;
- ✓ Per l'emissione degli avvisi di pagamento relativi all'esercizio 2020 si può ipotizzare che la data di scadenza della prima rata possa essere fissata nella seconda quindicina di maggio;
- ✓ A seguito delle recenti sentenze della Corte di Cassazione che ha accolto le ragioni dell'INPS e delle successive circolari dello Snebi in materia di contributo di maternità, risulta necessario affidare al legale incaricato dal Consorzio, avv.Chinellato, l'incarico di abbandonare i contenziosi in atto con il minor esborso economico e di insistere unicamente nei contenziosi riguardanti il massimale contributivo di un ex dipendente (Tribunale di Padova R.G.n.3508/2018) ed il Fondo integrativo salariale (Corte Appello Venezia R.G.n.759/2018).

Letto, confermato e sottoscritto nella seguente composizione:

Facciate: n.2

Allegati: n.1

Zanato Michele

Vettorello Dr.Stefano

CERTIFICATO DI PUBBLICAZIONE

la presente deliberazione è stata affissa all'Albo Consorziale a norma dell'art. 26 dello Statuto Consorziale e all'Albo Consorziale on-line all'indirizzo www.adigeuganeo.it ai sensi dell'art.32 della L.n.69/2009:

Per tre giorni consecutivi, esclusi i festivi e i non lavorativi, a partire dal giorno 6/3/2020;

Trattandosi di atto dichiarato urgente, il giorno _____

Este, 11/3/2020

Il Segretario
(Firma Digitale) *Vettorello Dr.Stefano*

CERTIFICATO DI ESECUTIVITA'

Certifico che la presente deliberazione, a norma dello Statuto ed ai sensi della L.R.n.53/1993, è stata pubblicata all'Albo consortile e all'Albo informatico dell' Ente e che:

E' esecutiva dall'adozione (art.7, comma 9 della L.R.n.53/1993);

E' stata inviata per il controllo alla G.R.V. in data _____;

Nei suoi confronti non sono intervenuti, nei termini di cui ai commi 4 e 7 dell'art.7 della L.R.n.53/1993, provvedimenti di annullamento, né richiesti chiarimenti o elementi integrativi di giudizio, per cui è divenuta esecutiva per decorso dei termini in data _____;

E' divenuta esecutiva il _____ per presa d' atto/approvazione espressa dalla G.R.V. con nota prot. _____;

Sottoposta in data _____ all'approvazione della G.R.V. e forniti, in data _____, i chiarimenti e gli elementi integrativi richiesti con nota della G.R.V. del _____ prot. _____, non sono intervenuti provvedimenti di annullamento per cui è divenuta esecutiva in data _____;

Il Segretario
(Firma Digitale) *Vettorello Dr.Stefano*

Per copia conforme all'originale

Il Segretario
(Firma Digitale) *Vettorello Dr.Stefano*

Delibera n.40/2020

Analisi regionalizzata delle precipitazioni per l'individuazione di curve segnalatrici di possibilità pluviometrica di riferimento – Aggiornamento 2019 con dati al 31/12/2017.

ANBI Veneto – redazione *i4 Consulting S.r.l.*

RELAZIONE

Premesse:

- Attualmente, per il rilascio di pareri idraulici per attività che comportano l'incremento di impermeabilità dei suoli e la conseguente definizione delle misure di mitigazione idraulica ai fini dell'invarianza idraulica, il Consorzio di Bonifica utilizza curve segnalatrici di possibilità pluviometrica (CSPP) a tre parametri figuranti in un precedente studio idraulico del 2010, predisposto nell'ambito del Piano Generale di Bonifica.
- L'attuale analisi delle piovosità, redatta dallo studio *i4 Consulting S.r.l.* per conto dell'ANBI Veneto e pervenuta al Consorzio di Bonifica, compendia dati di piovosità registrati a tutto il 31/12/2017 e perviene all'individuazione di sottozone omogenee nel territorio consorziale, leggermente diverse rispetto alle attuali e, soprattutto, determina nuove curve CSPP mediamente più gravose rispetto a quelle correntemente in uso. Ciò comporta un sensibile aumento dell'entità dei sistemi di mitigazione idraulica nelle differenti tipologie oggetto di parere idraulico consorziale. Di seguito si riporta una tabella comparativa delle risultanze di volumetria di invaso da conseguire tenendo conto di un tempo di ritorno di anni 50, un coefficiente di afflusso = 0,50 e Portate massime in uscita di 5 e 10 l/sec Ha.

PGB Adige Euganeo	A	B	C	coeff. di afflusso = 0,50	
				Qe = 5 l/sec Ha mc.	Qe = 10 l/sec Ha mc.
Pianura meridionale	46	16,8	0,857	406	340
Costa adriatica	60,8	25,7	0,852	581	483
Colli e Pianura settentrionale	40,7	14,3	0,812	490	401

ANBI - i4 - Analisi regionalizz. - Agg. 2019 con dati al 31/12/2017	A	B	C		
Sottozona Omogenea 1	46,4	17	0,854	419	350
Sottozona Omogenea 2 mare	61,9	19,2	0,887	468	400
Sottozona Omogenea 3 colli	41,2	13	0,801	545	443

Stante le premesse si ritiene opportuna l'adozione delle risultanze dello studio idraulico sopra richiamato, per quanto attiene il rilascio di pareri idraulici di competenza consorziale.

Este, 19/02/20

IL DIRIGENTE TECNICO

Dr. Ing. Giuseppe Gasparetto Stori

IL CAPOSETTORE TECNICO – rep. Orientale

Geom. Leonardo Zerbini

IL CAPOSETTORE TECNICO – rep. Occidentale

Dr. Ing. Matteo Paccagnella

Allegato: sottozone omogenee per territorio comunali e per bacini idraulici consorziali

Delibera n.40/2020

in verde – sottozona omogenea 1 – in giallo sottozona omogenea 2 – in rosso – sottozona omogenea 3

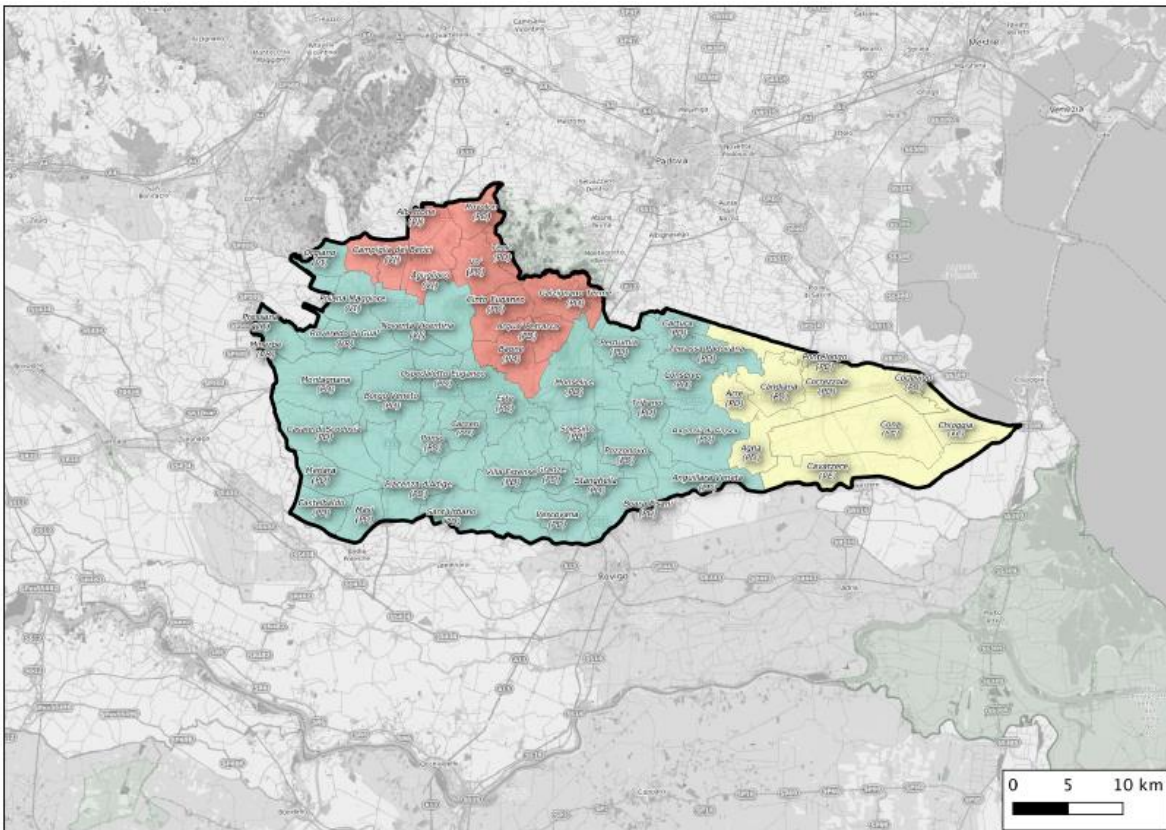

Attribuzione dei Comuni del comprensorio alle diverse sottozone

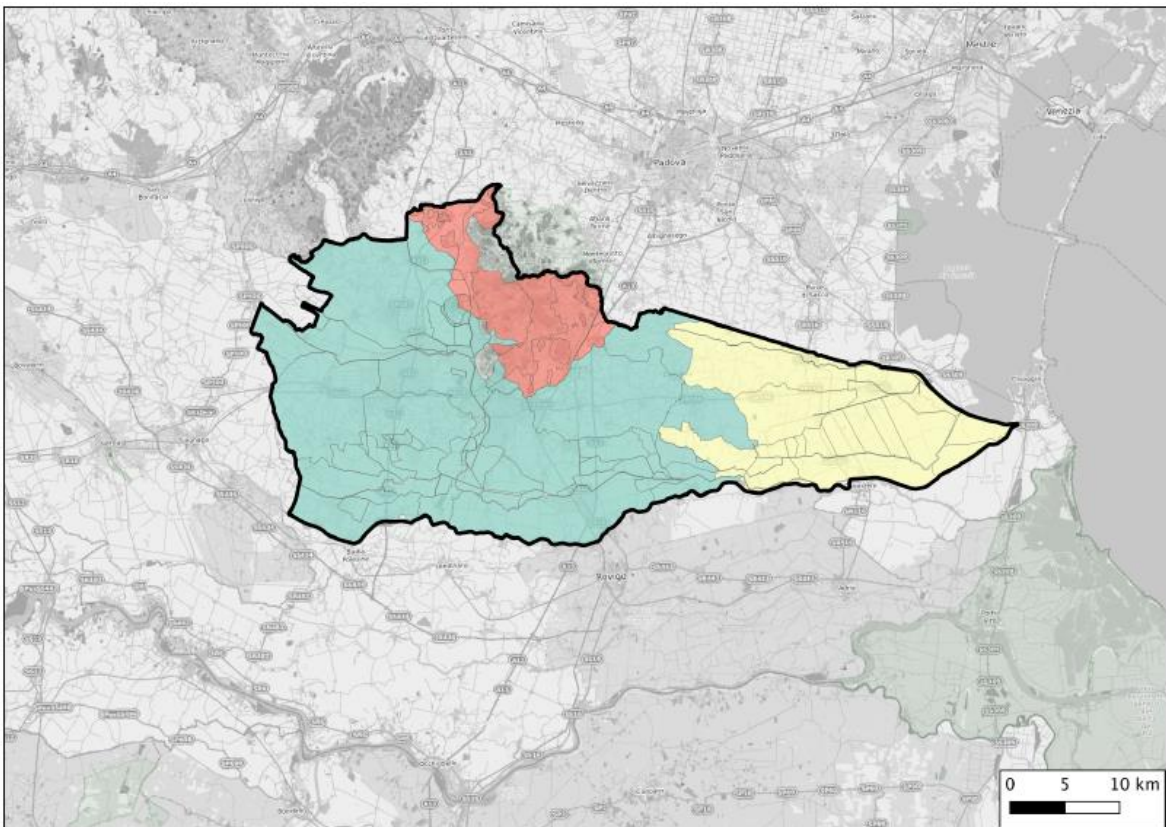

Attribuzione dei bacini idraulici del comprensorio alle diverse sottozone