



Consorzio di Bonifica Adige Euganeo Este

PIANO TRIENNALE DI PREVENZIONE DELLA CORRUZIONE E DELLA TRASPARENZA (P.T.P.C.T.) 2022 – 2024

Approvato con delibera del Consiglio di Amministrazione n.35/2022 del 03/03/2022

Premesse

Con deliberazione n.139/2014 del 30/9/2014 il Consiglio di Amministrazione del Consorzio, ai sensi dell'art.43 del D.Lgs.n.33/2013, ha nominato Responsabile per la trasparenza il Dr.Stefano Vettorello, allora Direttore dell'Area Amministrativa ora Direttore Generale.

Con deliberazione n.16/2015 del 20/2/2015 il Consiglio di Amministrazione del Consorzio, ai sensi dell'art.1 della L.n.190/2012, ha nominato Responsabile della prevenzione della corruzione il Dr. Stefano Vettorello, allora Direttore dell'Area Amministrativa ora Direttore Generale, già Responsabile dell'Anagrafe della Stazione Appaltante (RASA) dal 9/7/2013.

Con deliberazione dell'Assemblea Consortile n.12/2017 del 27/6/2017 resa esecutiva dalla Giunta Regionale del Veneto nella seduta 19/7/2017, il Consorzio si è dotato nel 2017 del Regolamento in materia di accesso documentale, civico e generalizzato.

Il 29/12/2017 è entrata in vigore la L.n.179/2017, recante "Disposizioni per la tutela degli autori di segnalazioni di reati o irregolarità di cui siano venuti a conoscenza nell'ambito di un rapporto di lavoro pubblico o privato", la quale ha apportato significative modifiche alla disciplina che prevede specifiche tutele per i dipendenti pubblici e privati che, nell'interesse della Pubblica Amministrazione o dell'impresa per la quale prestano la propria attività, segnalano il compimento di fatti illeciti (c.d. whistleblowing). Il comma 2 dell'art. 1 prevede che l'art.54 bis del D.Lgs.n.165/2001, relativo ai dipendenti pubblici si applica anche ai dipendenti degli enti pubblici economici e quindi anche a quelli del Consorzio.

Con deliberazione n.192/2019 del 7/11/2019 è stato assunto il provvedimento con cui il Consiglio di Amministrazione ha individuato le posizioni dirigenziali equivalenti a quelle dell'art.19, commi 3 e 4 del D.Lgs.n.165/2001 ai fini del regime di trasparenza rafforzata.

Il Piano Triennale per la Prevenzione della Corruzione e della Trasparenza è stato elaborato dal Responsabile della prevenzione della corruzione e della trasparenza e condiviso dai Dirigenti di Area e dai Capi Settore - Responsabili delle Unità Organizzative della Struttura Consorziale, in osservanza delle disposizioni di cui alla L.n.190/2012 e sulla scorta delle indicazioni contenute nel Piano Nazionale Anticorruzione 2019 approvato dall'Autorità Nazionale Anticorruzione (ANAC) con delibera n.1064 del 13/11/2019.

Sommario

PIANO TRIENNALE PER LA PREVENZIONE DELLA CORRUZIONE E DELLA TRASPARENZA

- 1 - Il contesto geografico ed economico
- 2 - Procedura di adozione e di aggiornamento del P.T.P.C.T.
- 3 - Soggetti coinvolti
- 4 - Finalità
- 5.a - Analisi del contesto – Esterno
- 5.b - Analisi del contesto – Interno
- 5.b.1 - La Struttura Organizzativa
- 5.b.2 - La mappatura dei processi
- 6.a - Valutazione del rischio – Identificazione e Analisi
- 6.b - Valutazione del rischio – Ponderazione
- 7.a - Trattamento del rischio – Identificazione delle misure generali
- 7.b - Trattamento del rischio – Identificazione delle misure specifiche
- 7.c – Trattamento del rischio - Programmazione delle misure
- 8 - Monitoraggio e riesame delle misure

Allegati:

Albero della Trasparenza

PIANO TRIENNALE PER LA PREVENZIONE DELLA CORRUZIONE E DELLA TRASPARENZA

1: Il contesto geografico ed economico

Il Consorzio di Bonifica Adige Euganeo è stato costituito con deliberazione della Giunta regionale del Veneto il 19 maggio 2009, in seguito all'approvazione della Legge regionale 8 maggio 2009 n.12, "Nuove norme per la bonifica e la tutela del territorio". Il nuovo Ente deriva dall'accorpamento degli originari comprensori dei Consorzi di Bonifica Adige Bacchiglione e Euganeo, nati per effetto della Legge Regionale n.3 del 13 gennaio 1976, a loro volta risultato delle fusioni di numerosi altri consorzi di bonifica avvenute principalmente dal 1556 con modalità molto diverse fra loro.

Il Consorzio di Bonifica "Euganeo" accolse, infatti, all'interno del suo comprensorio interamente i consorzi "Euganeo-Berico" e "Vampadore" e in parte quelli di "Liona-Frassenella", "Ottoville" e "Ronego" (la rimanente parte di questi ultimi ha concorso a formare il limitrofo nuovo Consorzio di Bonifica "Riviera Berica", in ragione delle affinità e delle interconnessioni idrauliche che caratterizzano i rispettivi comprensori).

Il Consorzio di Bonifica "Adige Bacchiglione" proveniva, invece, dal raggruppamento degli ex Consorzi elementari "Monforesto", "Bacchiglione Fossa Paltana", "Retratto di Monselice" e "Paludi Catajo e Savellon di Bagnarolo" oltre che di un territorio ubicato nella parte sud-orientale dei Colli Euganei.

Il comprensorio del Consorzio di Bonifica Adige Euganeo interessa le province di Padova, Vicenza, Verona e Venezia. Esso è delimitato a nord dalla zona pedemontana dei Monti Berici, dalla dorsale nord dei Colli Euganei e dal fiume Bacchiglione, a sud dall'Adige e dal tratto terminale del fiume Gorzone; a est dalla confluenza Brenta-Bacchiglione-Gorzone; ad ovest dal fiume Fratta e dal canale Fossetta. Si tratta di una superficie di quasi 120.000 ettari che in tempi relativamente recenti presentava una sistemazione idrogeologica profondamente diversa da quella odierna: era sede di numerose aree paludose, acquitrini, corsi d'acqua privi di arginature e il cui letto, in alcuni casi, fu deviato forzatamente dalla mano dell'uomo.

Il Consorzio di Bonifica Adige Euganeo esercita le sue attività istituzionali su un territorio avente una superficie di 119.207 ettari e sono interessati 68 Comuni.

I confini comprensoriali sono delimitati, in linea di massima, dalle barriere naturali costituite:
a Nord dalle pendici dei Monti Berici, dei Colli Euganei e dal Fiume Bacchiglione,
a Est dalla confluenza dei fiumi Brenta-Gorzone,
a Sud dai Fiumi Adige e Gorzone,
a Ovest dal Fiume Fratta.

L'altimetria del comprensorio ha un andamento degradante verso Est, con un picco massimo di m 601 in corrispondenza del Monte Venda e quote medie dei terreni che da valori pari a 9,00 metri s.l.m. ai limiti occidentali del comprensorio in pianura, scendono fino a -4 m al confine opposto verso Chioggia-Cavarzere.

Trascurando le città maggiori, il comprensorio risulta caratterizzato da piccoli centri rurali di 2.000 – 3.000 abitanti, mentre la popolazione complessiva supera le 260.000 unità. Dal punto di vista economico, il territorio si caratterizza per la prevalente attività agricola, anche se sono sviluppati alcuni insediamenti industriali di piccola e media dimensione localizzati soprattutto nei centri più grandi: Noventa Vicentina, Montagnana, Este, Monselice e Conselve; molto diffuse risultano le attività artigianali e di servizio.

Lo sviluppo urbanistico e infrastrutturale dell'ultimo decennio ha fatto incrementare notevolmente la superficie urbanizzata del territorio, con un tasso di crescita particolarmente elevato, favorito anche dalla realizzazione di importanti arterie stradali quali la Variante Monselice mare, l'autostrada Valdastico e la nuova Romea commerciale.

2: Procedura di adozione e di aggiornamento del P.T.P.C.T.

Secondo le previsioni dell'art.1, comma 8 della L.n.190/2012, il P.T.P.C.T. è adottato ogni anno entro il 31 gennaio dall'Organo di Indirizzo, Consiglio di Amministrazione, su proposta del R.P.C.T., ha validità triennale e deve essere pubblicato non oltre un mese dall'adozione sul sito istituzionale del Consorzio nella sezione "Amministrazione Trasparente/Altri Contenuti Prevenzione della Corruzione", dove rimane pubblicato unitamente a quelli degli anni precedenti.

Per l'annualità 2022 il Presidente dell'A.N.A.C., con comunicato datato 12/01/2022, ha precisato che a causa della pandemia il termine ultimo per la predisposizione e la pubblicazione dei Piani Triennali per la prevenzione della corruzione e la trasparenza 2022-2024 è differito al 30/4/2022.

L'aggiornamento annuale del P.T.P.C.T. tiene conto dei seguenti fattori:

- a. l'eventuale mutamento o integrazione della disciplina normativa in materia di prevenzione della corruzione, del Piano Nazionale Anticorruzione (PNA), del Modello Organizzativo e Gestionale previsto dal D.Lgs.n.231/2001;
- b. gli eventuali cambiamenti normativi e regolamentari che modificano le finalità istituzionali, le attribuzioni, l'attività o l'organizzazione del Consorzio;
- c. l'emersione di nuovi fattori di rischio che non sono stati considerati in fase di predisposizione del PTPC;
- d. le modifiche intervenute nell'organizzazione del Consorzio.

Il presente aggiornamento tiene conto dell'intervenuto avvicendamento dell'incarico di Organismo di Vigilanza ex D.Lgs.n.231/2001 e della corrispondente opportunità di una pronta revisione del P.T.P.C.T.

3: Soggetti Coinvolti

I soggetti che concorrono alla prevenzione della corruzione all'interno del Consorzio e i relativi compiti e funzioni sono:

- a. **il Consiglio di Amministrazione**, ovvero l'organo di indirizzo politico, al quale compete:
 - nominare il Responsabile della Prevenzione della Corruzione e della Trasparenza ed assicurare che esso disponga di funzioni e poteri idonei allo svolgimento dell'incarico con piena autonomia ed effettività secondo le previsioni dell'art.1, comma 7, della L.n.190/2012;
 - assicurare al R.P.C.T. un supporto concreto, garantendo la disponibilità di risorse umane e digitali adeguate al fine di favorire il corretto svolgimento delle sue funzioni;
 - definire gli obiettivi strategici in materia di prevenzione della corruzione e della trasparenza che costituiscono contenuto necessario del P.T.P.C.T.;
 - promuovere una cultura della valutazione del rischio all'interno dell'organizzazione, incentivando l'attuazione di percorsi formativi e di sensibilizzazione relativi all'etica pubblica che coinvolgano l'intero personale;
 - adottare il P.T.P.C.T. ex art.1, commi 7 e 8 della L.n.190/2012;
- b. **il Responsabile della Prevenzione della Corruzione e della Trasparenza (R.P.C.T.)**.
Tale figura:
 - redige il Piano e gli aggiornamenti annuali dello stesso;
 - svolge i compiti di vigilanza sull'osservanza del piano ex art.1, comma 12, lett. b) della L.n.190/2012, anche avvalendosi di personale della Struttura Consorziale appositamente incaricato;
 - elabora la relazione annuale di cui all'art.1, comma 14 della L.n.190/2012 e ne assicura la pubblicazione;

- vigila sul rispetto delle norme in materia di inconferibilità e incompatibilità ex art.15 del D.Lgs.n.39/2013, anche avvalendosi di personale della Struttura Consorziale appositamente incaricato;

c. l'Assistente del Responsabile della Prevenzione della Corruzione e della Trasparenza (R.P.C.T.).

Tale figura viene inserita per aiutare R.P.C.T. a:

- redigere il Piano e gli aggiornamenti annuali dello stesso;
- elaborare la relazione annuale di cui all'art.1, comma 14 della L.n.190/2012, assicurandone la pubblicazione;
- compilare e caricare sulla piattaforma Anac i moduli e i dati relativi al Piano Triennale ed al Monitoraggio – Attuazione;
- controllare periodicamente l'aggiornamento del sito consortile "Sezione Amministrazione Trasparente", anche curando direttamente l'implementazione dei dati pubblicati;
- verificare l'applicazione delle misure specifiche con cadenza trimestrale e semestrale;

d. i Dirigenti di Area e i Capi Settore - Responsabili delle Unità Organizzative della Struttura Consorziale, ciascuno per la propria competenza, i quali:

- partecipano al processo di gestione del rischio, coordinandosi opportunamente con il R.P.C.T. e fornendo i dati e le informazioni necessarie per realizzare l'analisi del contesto, la valutazione, il trattamento del rischio ed il monitoraggio delle misure;
- curare lo sviluppo delle proprie competenze in materia di gestione del rischio di corruzione e promuovere la formazione in materia dei dipendenti assegnati ai propri uffici, nonché la diffusione di una cultura basata sull'integrità;
- assumersi la responsabilità dell'attuazione delle misure di propria competenza programmate nel P.T.P.C.T. e operare in maniera tale da creare le condizioni che consentano l'efficace attuazione delle stesse da parte del loro personale;

e. i Dipendenti consortili, i quali:

- osservano le misure contenute nel P.T.P.C.T. ex art.1, comma 14, della L.n.190/2012;
- segnalano le situazioni di illecito al proprio dirigente ex art.8 del Codice di Comportamento;
- segnalano casi di personale conflitto di interessi ex art.6 bis della L.n.241/1990;

f. i Collaboratori, anche esterni, del Consorzio, che:

- osservano le misure contenute nel P.T.P.C.T. ex art.17 del Codice di Comportamento;
- segnalano le situazioni di illecito ex art.8 del Codice di Comportamento.

4: Finalità

Finalità del P.T.P.C.T. è quella di identificare le misure organizzative volte a contenere il rischio di decisioni non imparziali. La valutazione e la gestione del rischio corruttivo spettano all'Amministrazione e, quindi, all'Organo di Indirizzo che, dovendo assumere un ruolo proattivo nella definizione delle strategie di gestione del rischio corruttivo, procede con la metodologia indicata nel Piano Nazionale Anticorruzione 2019, che comprende l'Analisi del contesto, la Valutazione del rischio ed il Trattamento del rischio.

Viene quindi ricercata e programmata una gestione graduale del rischio corruttivo, migliorando progressivamente l'entità e/o la profondità dell'analisi.

In particolare, la gestione del rischio deve tendere ad una effettiva riduzione del livello di esposizione dell'organizzazione a rischi corruttivi e coniugarsi con criteri di efficienza ed efficacia complessiva, evitando di generare oneri organizzativi inutili o ingiustificati e privilegiando misure specifiche che agiscono sulla semplificazione delle procedure e sullo sviluppo di una cultura organizzativa basata sull'integrità.

Con l'approvazione e l'attuazione del P.T.P.C.T. l'Organo di Indirizzo mira quindi a rafforzare i principi di legalità, correttezza e trasparenza per evitare o rimuovere comportamenti che favoriscano logiche clientelari nella gestione delle attività svolte.

5.a: Analisi del contesto – Esterno

La prima fase del processo di gestione del rischio riguarda l'analisi del contesto con l'acquisizione delle informazioni necessarie a identificare il rischio corruttivo in relazione alla organizzazione consortile (contesto interno) e alle caratteristiche dell'ambiente in cui il Consorzio opera (contesto esterno).

Con riferimento a questo secondo campo di valutazione, l'analisi viene svolta con l'acquisizione di dati rilevanti e con l'interpretazione degli stessi ai fini della rilevazione del rischio corruttivo. Il contesto geografico ed economico, già descritto in precedenza, risulta integrabile con le segnalazioni pervenute, con modalità e forme diverse, nel corso del 2019, del 2020 e del 2021 dai soggetti pubblici e privati che interagiscono con il Consorzio e, in particolare, dagli Enti Pubblici e dai Consorziati o dalle loro rappresentanze associative.

Tale analisi viene corredata da un ulteriore dato oggettivo di valutazione costituito dalla misurazione dell'interesse manifestato dai portatori di interesse di riferimento nei confronti dei dati di gestione del Consorzio pubblicati nel sito consorziale nella Sezione Amministrazione Trasparente – Provvedimenti / Bandi di gara e contratti.

Dall'esame delle risultanze di tale attività, così come riepilogato nella seguente **tabella a)**, si evince che le segnalazioni pervenute riguardano prevalentemente richieste di svolgimento di attività di manutenzione ordinaria e straordinaria delle opere consortili e limitati casi di reclamo per disservizi, verosimilmente non riconducibili alle fattispecie previste dal P.T.P.C.T.

A questo punto, si può ragionevolmente dedurre che l'attenzione posta dall'Amministrazione e le misure organizzative previste dai precedenti P.T.P.C.T. nei riguardi degli interventi di manutenzione delle opere consortili, ordinaria e straordinaria, non rilevano particolari carenze o incompletezze

Tabella a) Analisi del contesto – Esterno

REP. OVEST			
	ANNO	RICHIESTE	LAMENTELE
Soggetti Pubblici	2019	12	0
Soggetti Privati		27	6
	ANNO	RICHIESTE	LAMENTELE
Soggetti Pubblici	2020	16	0
Soggetti Privati		33	6
	ANNO	RICHIESTE	LAMENTELE
Soggetti Pubblici	2021	17	0
Soggetti Privati		62	5

REP. EST			
	ANNO	RICHIESTE	LAMENTELE
	ANNO	RICHIESTE	LAMENTELE
Soggetti Pubblici	2019	13	0
Soggetti Privati		24	7
	ANNO	RICHIESTE	LAMENTELE
Soggetti Pubblici	2020	8	0
Soggetti Privati		10	2
Soggetti Pubblici	2021	15	0
Soggetti Privati		31	6

Grafico Di Sintesi

	Richieste	Lamentele
2019	76	13
2020	90	14
2021	125	11

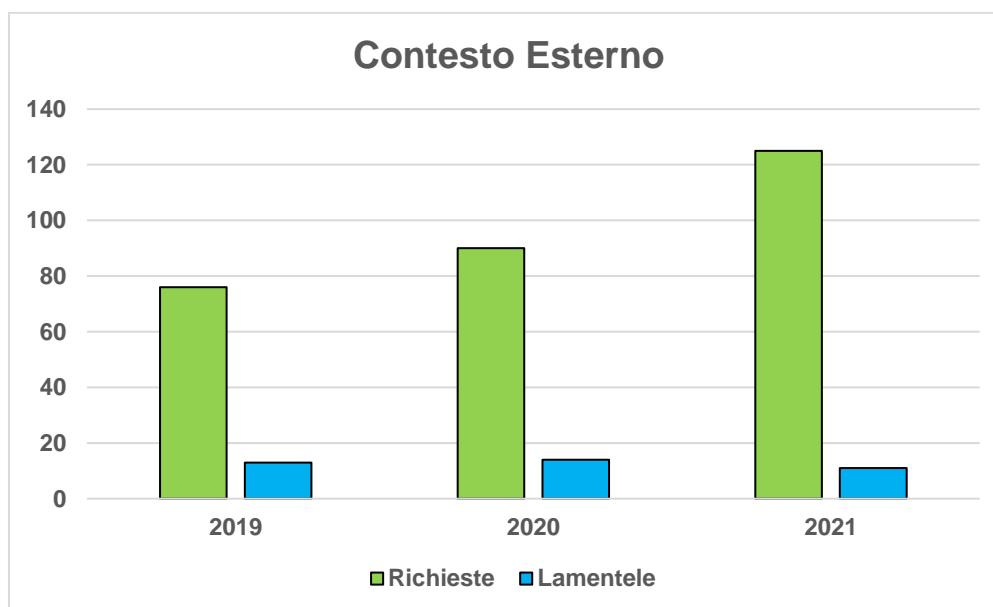

Dall'esame della successiva **tabella b)** che considera il periodo 2019, 2020 e 2021 emerge per l'anno 2021 una flessione dell'interesse per i provvedimenti assunti dagli Organi di governo del Consorzio e per la Sezione dedicata agli Appalti ed una sostanziale conferma dell'interesse per le determine dirigenziali.

Tabella b)

Delibere	
Anno 2019	4376
Anno 2020	4693
Anno 2021	3896

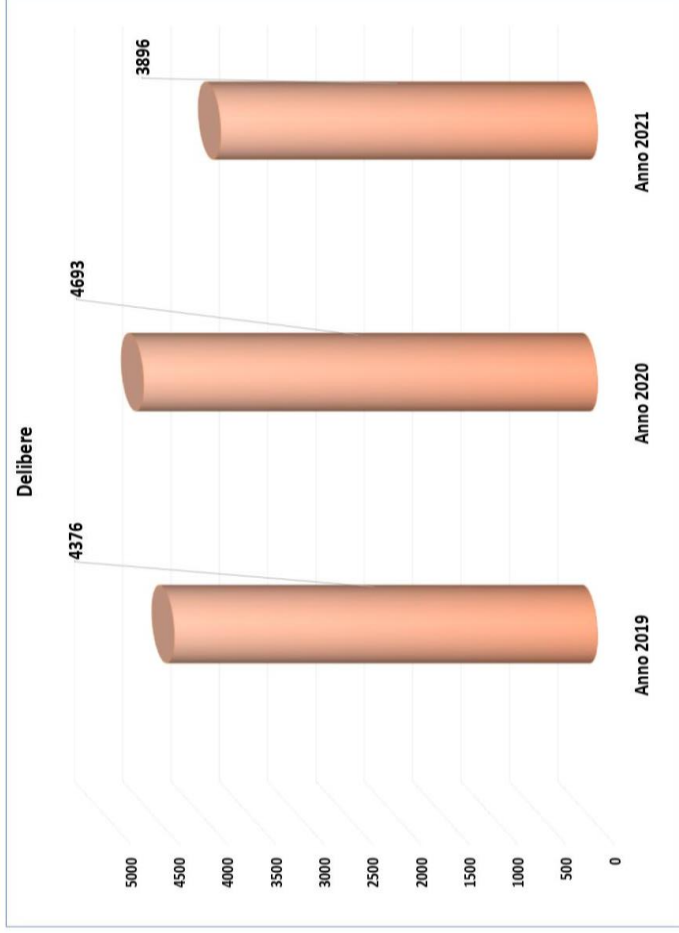

Determine	
Anno 2019	247
Anno 2020	232
Anno 2021	238

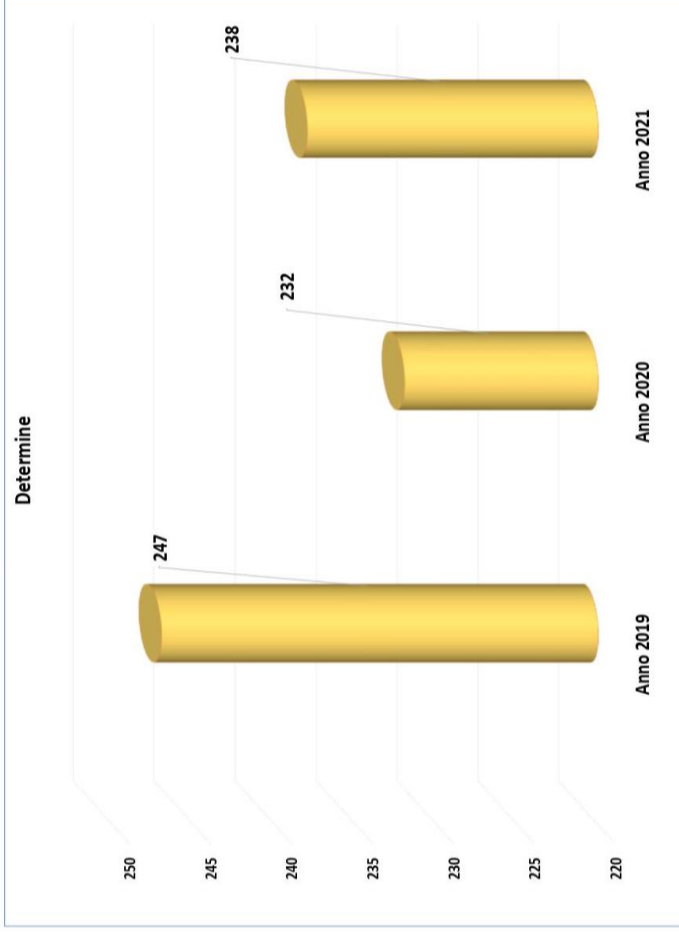

Gare	
Anno 2019	2922
Anno 2020	3180
Anno 2021	2320



5.b: Analisi del contesto – Interno

L'analisi svolta dal gruppo di lavoro formato dal R.P.C.T. e dai Dirigenti di Area e dai Capi Settore - Responsabili delle Unità Organizzative della Struttura Consorziale ha riguardato il contesto interno e, segnatamente, sia la Struttura organizzativa per individuare se e come le caratteristiche organizzative possano influenzare il profilo di rischio dell'Amministrazione, sia i singoli processi organizzativi mediante una apposita mappatura finalizzata ad identificare quelli che, in ragione della natura e della peculiarità dell'attività svolta, risultino particolarmente esposti a rischi corruttivi.

Obiettivo dell'analisi è far emergere, da un lato, il sistema delle responsabilità, dall'altro, il livello di complessità dell'Amministrazione.

5.b.1 - La Struttura Organizzativa

Dal punto di vista organizzativo, il Consorzio è caratterizzato dalla presenza di due organi di indirizzo politico, uno generale (l'Assemblea) ed uno esecutivo (il Consiglio di Amministrazione), che vengono eletti ogni cinque anni secondo le previsioni della L.R.n.12/2009 per l'espletamento delle competenze previste dall'anzidetta normativa regionale e dallo Statuto Consortile, con il controllo regionale di legittimità e merito dei principali atti previsto dalla L.R.n.53/1993.

Dal punto di vista operativo, il Consorzio dispone di una propria struttura, composta da complessive 107 unità, di cui 59 con profilo operaio e 48 con profilo impiegatizio, di cui n.7 con qualifica di Capo Settore e n.2 con qualifica di Dirigente, come sintetizzato nell'Organigramma di cui alla seguente **Tabella c)**.

Per lo svolgimento dell'attività istituzionale il Consorzio dispone di proprie entrate contributive, di volta in volta integrate da specifici finanziamenti regionali e/o ministeriali vincolati alla realizzazione di specifici progetti dichiarati di pubblica utilità.

Tabella c)

Analisi del contesto – Interno

CONSORZIO DI BONIFICA ADIGE EUGANEO

PRESIDENTE – LEGALE RAPPRESENTANTE: ZANATO MICHELE

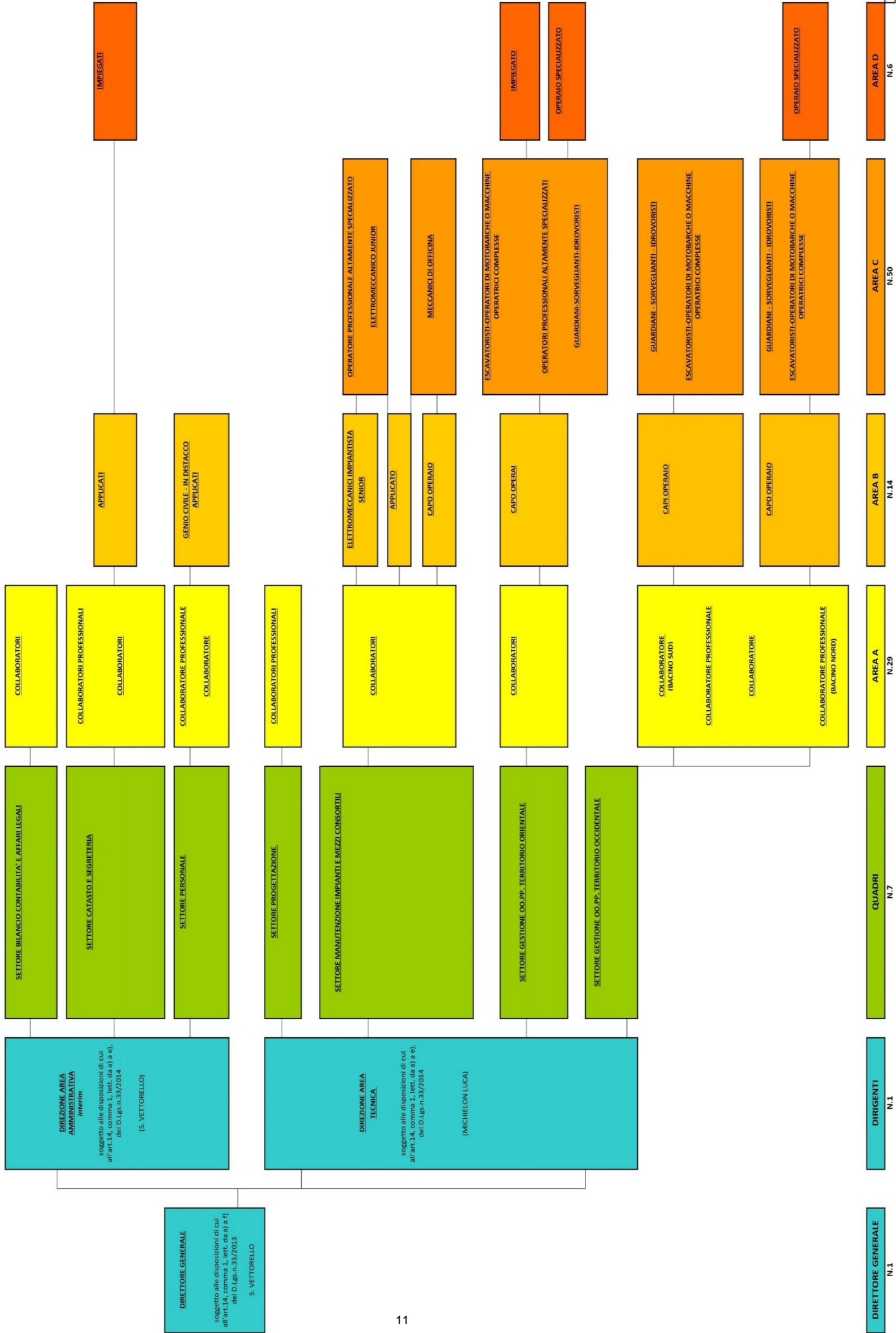

5.b.2 - La mappatura dei processi

L'attività svolta dal Consorzio tramite la propria Struttura è stata identificata e sintetizzata mediante un monitoraggio dei processi organizzativi svolto dal succitato gruppo di lavoro e riepilogato nell'Elenco dei processi di cui alla seguente **Tabella d)**.

In particolare, nella mappatura di processi si è tenuto conto, dei singoli Settori Organizzativi, così come previsti dal vigente Piano di Organizzazione Variabile.

Tabella d) La mappatura dei processi

Settore	Descrizione	Attività	Dipendenti interessati per Settore
IMPIANTI	1 Manutenzione opere e impianti meccanici, elettrici, elettromeccanici e elettronici consortili	Intervento diretto con acquisto di pezzi di ricambio o materiali da utilizzare nella riparazione ovvero con acquisto di servizi di ditte specializzate per l'esecuzione della riparazione	Operativi
	2 Gestione dei magazzini di carburanti, dei materiali meccanici, lubrificanti, elettrici ed elettromeccanici	Prelievo dai depositi e distribuzione dei materiali al personale. Reintegro delle scorte	Tutti
	3 Progettazione e realizzazione di opere in carpenteria metallica e meccanica di competenza	Rilievi, progettazione, approvvigionamento materiali e realizzazione delle opere con personale consortile o ditte specializzate	Tutti
	4 Gestione officina consortile e manutenzione dei mezzi meccanici del Consorzio	Intervento diretto con acquisto di pezzi di ricambio o materiali da utilizzare nella riparazione ovvero con acquisto di servizi di ditte specializzate per l'esecuzione della riparazione	Operativi
	5 Pratiche presso ARPAV, Spisal, Vigili del Fuoco, Agenzia Entrate, Agenzia Dogane, ANAS, Province e Avepa	Istruttoria e gestione delle pratiche con eventuale collaborazione di professionisti esterni	Impiegati
	6 Verifica e mantenimento dei mezzi di spegnimento fuoco	Verifiche periodiche semestrali e manutenzioni mezzi di spegnimento da parte di ditta specializzata	Tutti
	7 Manutenzione impianti termo-sanitari ed elettrici sedi consortili	Interventi di riparazione e manutentivi di caldaie, cancelli, sbarre, impianti illuminazione ed elettrici, impianti antifurto con ditte specializzate	Tutti
	8 Affidamenti di servizi, forniture e lavori	Individuazione dei servizi, delle forniture e dei lavori necessari, con espletamento della relativa procedura di affidamento	Impiegati
	9 Pratiche per richiesta allacciamenti nuove utenze	Gestione delle pratiche	Impiegati
	10 Redazione di progetti di opere pubbliche	Collaborazione nell'esecuzione di rilievi, verifiche dimensionali e valutazioni soluzioni tecniche	Impiegati

SEGRETERIA				
11	Acquisizione e/o asservimento di beni immobili necessari alla realizzazione di opere pubbliche	Verifica delle titolarità degli immobili interessati dalle procedure e delle relative anagrafiche. Predisposizione della documentazione, delle comunicazioni e degli atti ai proprietary	Tutti	
12	Stima dell'indennità spettante	Verifica delle caratteristiche degli immobili interessati dalle procedure, raccolta della documentazione attestante il valore di mercato, stima e liquidazione delle indennità spettanti	Tutti	
13	Ricezione e spedizione della corrispondenza	Ricezione e spedizione a mezzo postale oppure a mezzo mail/pec/fax	Tutti	
14	Registrazione e tenuta del Protocollo	Registrazione nel software gestionale di tutta la corrispondenza, smistamento agli Uffici competenti e tenuta dell'archivio cartaceo	Tutti	
15	Segreteria degli Organi consorziali	Segreteria degli Organi consorziali, predisposizione e pubblicazione dei relativi provvedimenti ed inoltro alle Autorità competenti	Tutti	
16	Polizze assicurative e sinistri	Gestione delle coperture assicurative per il tramite del broker consorziale e trattazione dei sinistri	Tutti	
17	Elezioni degli organi di indirizzo politico	Definizione dell'elenco degli aventi diritto al voto, accettazione delle liste di candidati, verifica ed esercizio del diritto di voto	Tutti	
18	Accesso agli atti	Verifica della richiesta e preparazione della documentazione e consegna agli istanti	Tutti	
19	Affidamenti di servizi, forniture e lavori	Individuazione della procedura per l'affidamento, redazione dei bandi e cura delle procedure di gara	Tutti	
20	Verifica aggiudicazione e stipula del contratto	Verifica della sussistenza dei requisiti di qualificazione, aggiudicazione, redazione e stipula contratto	Tutti	
21	Gestione delle comunicazioni con ANAC, SIMOG, Osservatorio LLPP, CIPE/CUP, BDAP	Predisposizione delle Schede e dei Certificati Esecuzione Lavori, gestione delle comunicazioni con ANAC e SIMOG, gestione dei CUP per le opere pubbliche	Tutti	

CATASTO	22	Formazione dei ruoli di contribuenza	Applicazione del Piano annual di Riparto della contribuenza secondo le previsioni del Piano di Classifica vigente e della corrispondente deliberazione dell'Assemblea Consortile	Tutti
	23	Trasmissione dei ruoli coattivi di contribuenza	Predisposizione dei ruoli coattivi e consegna ai Concessionari e Agenti della riscossione	Tutti
	24	Riscossione contributi consortili	Acquisizione e caricamento nel software gestionale dei flussi informativi dei pagamenti e loro verifica	Tutti
	25	Conservazione e aggiornamento dell'archivio catastale	Inserimento nel software gestionale delle titolarità degli immobili ricadenti nel comprensorio consorziale, dei frazionamenti e delle anagrafiche con utilizzo dei dati forniti dall'Agenzia del Territorio e dai proprietary	Tutti
	26	Sgravi e rimborsi	Verifica dei requisiti che consentono l'applicazione dello sgravio o del rimborso ed applicazione delle relative procedure di riconoscimento	Tutti

MANUENZIONE	27	Rilascio autorizzazioni idrauliche	Verifica istanza, comunicazione inizio procedimento e contestuale richiesta pagamento spese istruttoria e integrazioni. Redazione autorizzazione, invio al Genio Civile, archiviazione con georeferenziazione e riporto in Amministrazione Trasparente	Tutti
	28	Rilascio pareri idraulici	Verifica istanza, comunicazione inizio procedimento e contestuale richiesta pagamento spese istruttoria e integrazioni. Redazione parere. Archiviazione con georeferenziazione. Riporto in Amministrazione Trasparente	Tutti
	29	Rilascio di concessioni	Verifica istanza, comunicazione inizio procedimento e contestuale richiesta di pagamento spese istruttoria e integrazioni, redazione disciplinare di concessione, invio al Genio Civile. Archiviazione con georeferenziazione e riporto in Amministrazione Trasparente	Tutti
	30	Attività di polizia idraulica	Acquisizione del rapporto o di segnalazione di terzi. Riscontro con sopralluogo e contatto con il soggetto abusante.	Tutti
	31	Richieste di intervento da consorziati o Enti	Acquisizione della segnalazione. Contatto con il richiedente e eventuale sopralluogo con individuazione e quantificazione dell'intervento necessario. Inserimento nell'elenco dei lavori da eseguire con valutazione di priorità.	Tutti
	32	Affidamenti di servizi, forniture e lavori	Individuazione dei servizi, delle forniture e dei lavori necessari, con espletamento della relativa procedura di affidamento	Impiegati
	33	Sgravi irrigazione	Acquisizione della segnalazione. Contatto con il richiedente e sopralluogo. Redazione di relazione e approvazione del Consiglio di Amministrazione	Tutti
	34	Reclutamento nuovo personale	Messa a punto dell'avviso e conseguente selezione con risultanze da proporre al Consiglio di Amministrazione	Impiegati
	35	Guardiana e Vigilanza	Verifica delle opere eseguite ed il rispetto dei divieti imposti dal Regolamento di Polizia Idraulica	Tutti
	36	Quantificazione danni causati durante i lavori di manutenzione della rete idrica	Verifica colture ed alberature presenti al momento del passaggio delle macchine operatrici per le operazioni di manutenzione della rete, successiva rendicontazione e compilazione degli elenchi delle Ditte danneggiate	Tutti

PERSONALE	37	Reclutamento nuovo personale	Messa a punto dell'avviso e conseguente selezione con risultanze da proporre al Consiglio di Amministrazione	Tutti
	38	Progressioni di carriera / promozioni	Preparazione della graduatoria interna per la verifica dei requisiti	Tutti
	39	Elaborazione stipendi	Raccolta dati ed elaborazione paghe	Tutti
	40	verifica e controllo timbrature e presenza al lavoro	Conferma della presenza e/o giustificazione corretta dell'assenza dal lavoro, registrazione di eventuali ferie o permessi	Tutti
	41	Applicazione della normativa in materia di lavoro, contratti e accordi collettivi di lavoro	Studio della normativa e dei contratti relative alla gestione specifica del personale dipendente dei consorzi di bonifica; consultazione con consulenti esterni	Tutti

RAGIONERIA	42	Preparazione Bilanci e relativa gestione	Preparazione del bilancio preventivo e del conto consuntivo	Tutti
	43	Contabilità finanziaria, economico-patrimoniale, adempimenti fiscali, gestione economato e servizio di tesoreria	Gestione dei pagamenti dei fornitori e dei collaboratori, gestione/verifica e copertura degli incassi, gestione dei rapporti con le banche	Tutti

LLPP	44	Progettazione	Redazione, approvazione e validazioni di progetti e perizie.	Tutti
	45	Affidamenti di servizi e lavori	Individuazione dei servizi e dei lavori necessari, della relativa procedura di affidamento, dei requisiti di qualificazione; valutazione offerta tecnica.	Tutti
	46	Esecuzione contratto	Consegna lavori/servizio, Direzione Lavori/Esecuzione ed assistente al cantiere/servizio, sospensioni e/o proroghe, ultimazione lavori/servizio, stati di avanzamento, varianti in corso di esecuzione del contratto, subappalto, sicurezza dei lavoratori in cantiere, stato finale/collaudato e gestione del contenzioso.	Tutti

6.a: Valutazione del rischio – Identificazione e Analisi

Nell'elaborazione del presente P.T.P.C.T. la valutazione ha considerato i singoli processi. Conseguentemente, secondo le indicazioni del P.N.A., per ogni processo sono stati definiti uno o più eventi rischiosi ed è stato analizzato il livello di esposizione al rischio con un approccio qualitativo, tenendo conto:

- a) del livello di interesse "esterno";
- b) del grado di discrezionalità del decisore interno;
- c) del grado di opacità del processo decisionale.

Le risultanze di tale attività di valutazione sono esposte nella seguente **Tabella e)**, predisposte anche queste puntando all'attività svolta dai singoli Settori Organizzativi, così come previsti dal Vigente Piano di Organizzazione Variabile.

Tabella e) Valutazione del rischio – Identificazione e Analisi

Settore	Descrizione	Evento	Indicatori di rischio (basso/medio/alto)	Livello di Esposizione (trascurabile/basso/medio/alto)
IMPIANTI	<p>1 Manutenzione delle opere e degli impianti meccanici, elettrici, elettromeccanici e elettronici consortili</p>	Valutazione personalizzata delle esigenze	<p>Livello di interesse "esterno": medio</p> <p>Grado di discrezionalità del decisore interno: medio</p> <p>Grado di opacità del processo decisionale: basso</p>	basso
	<p>2 Gestione dei magazzini di carburanti, dei materiali meccanici, lubrificanti, elettrici ed elettromeccanici</p>	Valutazione personalizzata delle esigenze	<p>Livello di interesse "esterno": medio</p> <p>Grado di discrezionalità del decisore interno: medio</p> <p>Grado di opacità del processo decisionale: basso</p>	basso
	<p>3 Progettazione e realizzazione di opere in carpenteria metallica e meccanica di competenza</p>	Valutazione personalizzata delle esigenze	<p>Livello di interesse "esterno": medio</p> <p>Grado di discrezionalità del decisore interno: medio</p> <p>Grado di opacità del processo decisionale: basso</p>	basso
	<p>4 Gestione dell'officina consortile e manutenzione dei mezzi meccanici del Consorzio</p>	Valutazione personalizzata delle esigenze	<p>Livello di interesse "esterno": medio</p> <p>Grado di discrezionalità del decisore interno: medio</p> <p>Grado di opacità del processo decisionale: basso</p>	basso
	<p>5 Pratiche presso ARPAV, Spisal, Vigili del Fuoco, Agenzia Entrate, Agenzia Dogane, ANAS, Province e Avepa</p>	Irregolarità Procedurali	<p>Livello di interesse "esterno": basso</p> <p>Grado di discrezionalità del decisore interno: basso</p> <p>Grado di opacità del processo decisionale: basso</p>	trascurabile
	<p>6 Verifica e mantenimento dei mezzi di spegnimento fuoco</p>	Irregolarità Procedurali	<p>Livello di interesse "esterno": basso</p> <p>Grado di discrezionalità del decisore interno: basso</p> <p>Grado di opacità del processo decisionale: basso</p>	trascurabile

7	Manutenzione impianti termosanitari ed elettrici sedi consortili	Valutazione personalizzata delle esigenze	Livello di interesse "esterno": basso	trascurabile
			Grado di discrezionalità del decisore interno: basso	
			Grado di opacità del processo decisionale: basso	
8	Affidamenti di servizi, forniture e lavori	Valutazione personalizzata delle esigenze	Livello di interesse "esterno": alto	medio
			Grado di discrezionalità del decisore interno: medio	
			Grado di opacità del processo decisionale: medio	
9	Pratiche per richiesta allacciamenti nuove utenze	Irregolarità Procedurali	Livello di interesse "esterno": basso	trascurabile
			Grado di discrezionalità del decisore interno: basso	
			Grado di opacità del processo decisionale: basso	
10	Redazione di progetti di opere pubbliche	Valutazione personalizzata delle esigenze Irregolarità Procedurali	Livello di interesse "esterno": medio	trascurabile
			Grado di discrezionalità del decisore interno: basso	
			Grado di opacità del processo decisionale: basso	

SEGRETERIA	11	Acquisizione e/o beni immobili necessari alla realizzazione di opere pubbliche	Istruttoria personalizzata	Livello di interesse "esterno": medio Grado di discrezionalità del decisore interno: basso Grado di opacità del processo decisionale: basso	Trascurabile
	12	Stima dell'indennità spettante	Istruttoria personalizzata	Livello di interesse "esterno": medio Grado di discrezionalità del decisore interno: media Grado di opacità del processo decisionale: basso	basso
	13	Ricezione e spedizione della corrispondenza	Irregolarità Procedurali	Livello di interesse "esterno": basso Grado di discrezionalità del decisore interno: basso Grado di opacità del processo decisionale: basso	trascurabile
	14	Registrazione e tenuta del Protocollo	Irregolarità Procedurali	Livello di interesse "esterno": basso Grado di discrezionalità del decisore interno: basso Grado di opacità del processo decisionale: basso	trascurabile
	15	Segreteria degli Organi consorziali	Irregolarità Procedurali	Livello di interesse "esterno": basso Grado di discrezionalità del decisore interno: basso Grado di opacità del processo decisionale: basso	trascurabile
	16	Polizze assicurative e sinistri	Valutazione personalizzata delle esigenze Irregolarità Procedurali	Livello di interesse "esterno": medio Grado di discrezionalità del decisore interno: basso Grado di opacità del processo decisionale: basso	trascurabile
	17	Elezioni degli organi di indirizzo politico	Irregolarità Procedurali	Livello di interesse "esterno": medio Grado di discrezionalità del decisore interno: basso Grado di opacità del processo decisionale: basso	trascurabile
	18	Accesso agli atti	Istruttoria personalizzata	Livello di interesse "esterno": medio Grado di discrezionalità del decisore interno: basso Grado di opacità del processo decisionale: basso	trascurabile

19	Affidamenti di servizi, forniture e lavori	Valutazione personalizzata delle esigenze Irregolarità Procedurali	Livello di interesse "esterno": medio Grado di discrezionalità del decisore interno: medio Grado di opacità del processo decisionale: basso	basso	
	20	Verifica aggiudicazione e stipula del contratto	Irregolarità Procedurali	Livello di interesse "esterno": medio Grado di discrezionalità del decisore interno: basso Grado di opacità del processo decisionale: basso	trascurabile
	21	Gestione delle comunicazioni con ANAC, SIMOG, Osservatorio LLPP, CIPE/CUP, BDAP	Irregolarità Procedurali	Livello di interesse "esterno": basso Grado di discrezionalità del decisore interno: basso Grado di opacità del processo decisionale: basso	trascurabile

CATASTO	22	Formazione dei ruoli di contribuenza	Irregolarità Procedurali	Livello di interesse "esterno": basso Grado di discrezionalità del decisore interno: basso Grado di opacità del processo decisionale: basso	trascurabile
	23	Trasmissione dei ruoli coattivi di contribuenza	Irregolarità Procedurali	Livello di interesse "esterno": basso Grado di discrezionalità del decisore interno: basso Grado di opacità del processo decisionale: basso	trascurabile
	24	Riscossione contributi consortili	Irregolarità Procedurali	Livello di interesse "esterno": basso Grado di discrezionalità del decisore interno: basso Grado di opacità del processo decisionale: basso	trascurabile
	25	Conservazione e aggiornamento dell'archivio catastale	Irregolarità Procedurali	Livello di interesse "esterno": basso Grado di discrezionalità del decisore interno: basso Grado di opacità del processo decisionale: basso	trascurabile
	26	Sgravi e rimborsi	Istruttoria personalizzata	Livello di interesse "esterno": medio Grado di discrezionalità del decisore interno: basso Grado di opacità del processo decisionale: basso	trascurabile

MANUTENZIONE	27	Rilascio autorizzazioni idrauliche	Istruttoria personalizzata	Livello di interesse "esterno": medio Grado di discrezionalità del decisore interno: medio Grado di opacità del processo decisionale: basso	basso
	28	Rilascio pareri idraulici	Istruttoria personalizzata	Livello di interesse "esterno": medio Grado di discrezionalità del decisore interno: medio Grado di opacità del processo decisionale: basso	basso
	29	Rilascio di concessioni	Istruttoria personalizzata	Livello di interesse "esterno": medio Grado di discrezionalità del decisore interno: medio Grado di opacità del processo decisionale: basso	basso
	30	Attività di polizia idraulica	Istruttoria personalizzata Irregolarità Procedurali	Livello di interesse "esterno": basso Grado di discrezionalità del decisore interno: medio Grado di opacità del processo decisionale: medio	basso
	31	Richieste di intervento da consorziati o Enti	irregolarità procedurali	Livello di interesse "esterno": basso Grado di discrezionalità del decisore interno: basso Grado di opacità del processo decisionale: basso	trascurabile
	32	Affidamenti di beni, servizi e lavori	Valutazione personalizzata esigenze delle	Livello di interesse "esterno": medio Grado di discrezionalità del decisore interno: alto Grado di opacità del processo decisionale: medio	medio
	33	Sgravi irrigazione	Istruttoria personalizzata	Livello di interesse "esterno": medio Grado di discrezionalità del decisore interno: medio Grado di opacità del processo decisionale: basso	basso
	34	Reclutamento personale nuovo	Valutazione personalizzata esigenze delle	Livello di interesse "esterno": medio Grado di discrezionalità del decisore interno: alto Grado di opacità del processo decisionale: basso	basso

35	Guardiana e Vigilanza	Omessa rilevazione Istruttoria personalizzata	Livello di interesse "esterno": basso Grado di discrezionalità del decisore interno: medio Grado di opacità del processo decisionale: medio	basso
	36	Quantificazione danni in seguito a manutenzione della rete idrica	Istruttoria personalizzata irregolarità procedurali	Livello di interesse "esterno": basso Grado di discrezionalità del decisore interno: alto Grado di opacità del processo decisionale: basso

PERSONALE	37	Reclutamento personale nuovo	Valutazione personalizzata delle esigenze irregolarità procedurali	Livello di interesse "esterno": medio Grado di discrezionalità del decisore interno: alto Grado di opacità del processo decisionale: basso	basso
	38	Progressioni di carriera / promozioni	Valutazione personalizzata delle esigenze irregolarità procedurali	Livello di interesse "esterno": medio Grado di discrezionalità del decisore interno: basso Grado di opacità del processo decisionale: basso	basso
	39	Elaborazione stipendi	irregolarità procedurali	Livello di interesse "esterno": medio Grado di discrezionalità del decisore interno: medio Grado di opacità del processo decisionale: basso	basso
	40	Verifica e controllo timbrature e presenza al lavoro	Istruttoria personalizzata	Livello di interesse "esterno": basso Grado di discrezionalità del decisore interno: medio Grado di opacità del processo decisionale: basso	trascurabile
	41	applicazione della normativa in materia di lavoro, contratti e accordi collettivi di lavoro	irregolarità procedurali	Livello di interesse "esterno": basso Grado di discrezionalità del decisore interno: basso Grado di opacità del processo decisionale: basso	trascurabile

RAGIONERIA	42	Preparazione Bilanci e relativa gestione	Rilevazione/elaborazione personalizzata dei dati	Livello di interesse "esterno": basso Grado di discrezionalità del decisore interno: basso Grado di opacità del processo decisionale: basso	trascurabile
	43	Contabilità finanziaria, economico-patrimoniale, adempimenti fiscali, gestione economato e servizio di tesoreria	Pagamenti personalizzati	Livello di interesse "esterno": alto Grado di discrezionalità del decisore interno: basso Grado di opacità del processo decisionale: basso	basso

LLPP	44	Progettazione	Valutazione personalizzata delle esigenze irregolarità procedurali	Livello di interesse "esterno": alto Grado di discrezionalità del decisore interno: medio Grado di opacità del processo decisionale: basso	medio
	45	Affidamenti di servizi e lavori	Valutazione personalizzata delle esigenze irregolarità procedurali	Livello di interesse "esterno": alto Grado di discrezionalità del decisore interno: medio Grado di opacità del processo decisionale: basso	medio
	46	Esecuzione contratto	Valutazione personalizzata delle esigenze irregolarità procedurali	Livello di interesse "esterno": alto Grado di discrezionalità del decisore interno: medio Grado di opacità del processo decisionale: basso	medio

6.b: Valutazione del rischio – Ponderazione

Viste le risultanze dell'analisi esposte nel punto precedente, in aggiunta alle misure generali illustrate nel successivo paragrafo 7.a) che prevedono una applicazione rigorosa e tempestiva dei dettami normativi previsti in materia di Amministrazione Trasparente appare ragionevole prevedere alcune misure specifiche, che vengono dettagliate nel successivo paragrafo 7.b.

7.a: Trattamento del rischio – Identificazione delle misure generali

Al termine dell'attività di mappatura dei processi a rischio e della loro valutazione, in considerazione dei valori ottenuti si procede all'individuazione dei correttivi e delle modalità organizzative ed operative più idonee a prevenire i rischi.

Nel seguito vengono quindi descritte le singole misure di carattere generale:

a) Trasparenza

Con il termine trasparenza si intende la misura costituita dall'insieme degli obblighi discendenti dal D.Lgs.n.33/2013 e successive integrazioni con particolare riguardo al decreto correttivo del Consiglio dei Ministri 17 maggio 2016 (noto altresì come Freedom of Information Act - FOIA). Tale decreto correttivo pone nuova normativa in materia di "Riordino della disciplina riguardante il diritto di accesso civico e gli obblighi di pubblicità, trasparenza e diffusione di informazioni da parte delle pubbliche amministrazioni".

La trasparenza è intesa ora come accessibilità totale dei dati e documenti detenuti dalle pubbliche amministrazioni, allo scopo di tutelare i diritti dei cittadini, promuovere la partecipazione degli interessati all'attività amministrativa e favorire forme diffuse di controllo sul perseguimento delle funzioni istituzionali e sull'utilizzo delle risorse pubbliche.

Secondo lo "Schema Linee Guida recanti indicazioni operative ai fini della definizione delle esclusioni e dei limiti all'accesso civico di cui all'art.5, comma 2, del D.Lgs.n.33/2013", considerata la notevole innovatività della disciplina dell'accesso generalizzato, che si aggiunge alle altre tipologie di accesso, è sembrato opportuno suggerire da parte del legislatore ai soggetti tenuti all'applicazione del decreto trasparenza, l'adozione, anche nella forma di un regolamento sull'accesso, di una disciplina organica e coordinata delle tre tipologie di accesso, con il fine di dare attuazione al nuovo principio di trasparenza introdotto dal legislatore e di evitare comportamenti disomogenei tra gli uffici che vi devono dare attuazione.

In particolare e salve nuove indicazioni operative, tale disciplina prevede:

1. una sezione dedicata alla disciplina dell'accesso documentale;
2. una seconda sezione dedicata alla disciplina dell'accesso civico ("semplice") connesso agli obblighi di pubblicazione di cui al D.Lgs.n. 33;
3. una terza sezione dedicata alla disciplina dell'accesso generalizzato.

In tal senso il Consorzio, giusta deliberazione dell'Assemblea Consortile n.12/2017 assunta in data 27/6/2017 resa esecutiva ai sensi della L.R.n.53/1993 dalla Giunta Regionale del Veneto nella seduta del 19/7/2017, si è dotato di un proprio "Regolamento in materia di accesso documentale, civico e generalizzato".

Nello specifico, la misura della trasparenza già applicata dal Consorzio risulta riepilogata nell'Albero della Trasparenza – (All.Sub.1).

Rispetto alle previsioni normative, va evidenziato che tale misura è già stata integrata nei precedenti P.T.P.C.T. con la previsione che alla pubblicazione dei "Provvedimenti degli organi di indirizzo politico" si faccia luogo nella loro stesura integrale e non in forma tabellare e che i medesimi provvedimenti continuino ad essere ostentati nella Sezione dedicata anche oltre al termine statutariamente previsto.

È stata altresì aggiornata la procedura che permette l'informatizzazione del flusso riguardante il rilascio delle "Autorizzazioni" e dei "Pareri Idraulici".

Da ultimo, secondo le previsioni del P.N.A. 2019, nell'Albero della Trasparenza viene espressamente indicato per ogni singolo adempimento il corrispondente Responsabile del Settore tenuto a dare corso alla pubblicazione.

b) Codice di Comportamento e Codice Etico

La natura giuridica di "enti pubblici economici" colloca i Consorzi di Bonifica al di fuori della Pubblica Amministrazione come essa definita dal D.Lgs.n.165/2001, tuttavia la normativa in materia di anticorruzione (L.n.190/2012 e D.Lgs.n.39/2013) e di trasparenza (D.Lgs.n.33/2013 e D.lgs. n.97/2016) fissano adempimenti anche per gli enti pubblici economici come i Consorzi di Bonifica.

Il Codice di Comportamento viene introdotto nell'ordinamento italiano dall'art.54 del decreto legislativo 30 marzo 2001, n. 165 "Norme generali sull'ordinamento del lavoro alle dipendenze delle amministrazioni pubbliche".

Il Codice Etico, nel costituire parte integrante del Modello organizzativo e di gestione adottato dal Consorzio ai sensi del D.Lgs.n.231/2001, mira ad assicurare che i valori primari cui l'Ente consortile intende conformarsi nel perseguimento degli scopi che il legislatore nazionale e regionale gli assegna, siano chiaramente enunciati così da contribuire alla formazione di un'etica comune e condivisa.

Il Consorzio, capitalizzando il lavoro svolto dall'Organismo di Vigilanza ex D.Lgs.n.231/2001, con deliberazione n.39/2021 del 04/03/2021 ha approvato, rispettivamente, il Codice Etico ed il Codice di Comportamento, documenti sui quali ha chiesto la condivisione delle Rappresentanze Sindacali Aziendali, si è provveduto alla pubblicazione nel sito consorziale alla Sezione "Amministrazione Trasparente, Disposizioni Generali, Atti Generali".

c) Rotazione del personale

La rotazione "ordinaria" del personale costituisce misura obbligatoria prevista dalla L.n.190/2012 relativamente al "personale dirigenziale e del personale con funzioni di responsabilità operante nelle aree a più elevato rischio di corruzione".

Le previsioni di legge fanno riferimento all'organizzazione tipica della Pubblica Amministrazione che possiede peculiarità che la distinguono molto dalla realtà consortile sia per la natura privatistica del rapporto contrattuale con il personale tanto dipendente che dirigente, sia per le dimensioni e il numero di professionalità presenti all'interno delle organizzazioni dove quelle consortili è spesso ridotta al minimo.

Con riferimento all'organizzazione del Consorzio si evidenziano grandi difficoltà nell'applicazione del principio della rotazione tra il personale sia dirigente, che non dirigente con funzioni di responsabilità. Per poter dare applicazione alla misura della rotazione si dovrebbero innanzitutto inserire in organico ulteriori dirigenti con gli opportuni titoli per poterli ruotare con quelli con i titoli analoghi, finendo per vanificare l'investimento sostenuto negli anni dal Consorzio finalizzato allo sviluppo di quelle competenze dei dirigenti che verrebbero "ruotati".

Discorso analogo può essere fatto per le figure di responsabilità di ciascuna area operativa.

Pare chiaro che l'imposizione della rotazione dei dirigenti e delle figure con funzioni di responsabilità nel Consorzio costituisce una scelta inefficiente che pregiudicherebbe la qualità e l'efficienza e convenienza delle attività e dei servizi svolti.

Per quanto sopra si conclude che la misura della rotazione del personale non può essere, di norma, applicata né al personale dirigente né alle figure con funzioni di responsabilità.

Diverso approccio deve essere riservato alla rotazione "straordinaria" per la quale, secondo le vigenti previsioni normative, si può ragionevolmente prevedere una autonoma regolamentazione successiva all'eventuale verificarsi di fenomeni corruttivi.

d) Conflitto di interessi

La misura in oggetto trova origine da quanto previsto al quarantunesimo comma dell'art.1 della L.n.190/2012 che stabilisce che "il responsabile del procedimento e i titolari degli uffici competenti ad adottare i pareri, le valutazioni tecniche, gli atti endoprocedimentali e il provvedimento finale devono astenersi in caso di conflitto di interessi, segnalando ogni situazione di conflitto, anche potenziale".

L'obbligo di astensione discende pertanto dalla normativa e pertanto il dipendente è tenuto al rispetto del disposto indipendentemente da quanto inserito nel presente P.T.P.C.T.

Dal punto di vista più propriamente operativo, nei riguardi di tutti i componenti della Struttura Consortile e degli organi amministrativi e politici con il presente P.T.P.C.T. si intende:

- prevedere che, al momento dell'assegnazione al proprio Settore ovvero al momento della nomina a RUP, venga acquisita da parte del dipendente interessato e, quindi, adeguatamente conservata una specifica dichiarazione di insussistenza di situazioni di conflitto di interessi;
- prevedere che con cadenza biennale venga effettuato un monitoraggio della situazione attraverso l'aggiornamento della dichiarazione di insussistenza di situazioni di conflitto di interessi, con l'avvertenza per ogni singolo dipendente di comunicare tempestivamente eventuali variazioni delle dichiarazioni già presentate;
- prevedere che al ricevimento di tale dichiarazione ed alla valutazione di eventuali situazioni di conflitto di interessi provveda direttamente il corrispondente Capo Settore, che dovrà confrontarsi sul tema con il R.P.C.T.;
- prevedere che alla valutazione delle dichiarazioni di eventuale conflitto di interessi rilasciate dai dirigenti, dai vertici amministrativi e politici provveda direttamente il R.P.C.T.;
- prevedere che la Struttura Consorziale provveda alla predisposizione di una apposita modulistica per agevolare la tempestiva presentazione di dichiarazione di conflitto di interessi.

Emerge quindi la necessità di prevedere l'attivazione di misure che permettano ai dipendenti di essere a conoscenza degli obblighi previsti dalle norme e delle conseguenze per il loro mancato rispetto e, a questo fine, nell'ambito delle attività di formazione del personale si intende prevedere opportune sessioni aventi per oggetto l'obbligo di astensione in caso di conflitto di interesse.

Analoghe considerazioni devono essere fatte nei riguardi dei Consulenti, nei riguardi dei quali con il presente P.T.P.C.T. si intende:

- ✓ prevedere la messa a disposizione di un apposito modello di dichiarazione di insussistenza di situazioni di conflitto di interessi, comprensivo dell'espressa indicazione presso i quali l'interessato ha svolto o sta svolgendo incarichi/attività professionali o abbia ricoperto o ricopra cariche;
- ✓ prevedere il rilascio della dichiarazione di insussistenza di situazioni di conflitto di interessi da parte del diretto interessato prima del conferimento dell'incarico di consulenza;
- ✓ prevedere per il caso di incarichi ripetuti e/o di durata superiore all'anno, l'aggiornamento annuale della dichiarazione di insussistenza di situazioni di conflitto di interessi;
- ✓ prevedere in capo all'interessato il dovere di comunicare tempestivamente la situazione di conflitto di interessi insorta successivamente al conferimento dell'incarico;
- ✓ prevedere che alla valutazione delle dichiarazioni di eventuale conflitto di interessi provveda direttamente il R.P.C.T.

Per gli incarichi previsti dal D.Lgs.n.50/2016, vanno confermate le medesime previsioni previste per i consulenti, da integrare, ai sensi dell'art.14 del D.Lgs.n.33/2013 e dal terzo comma dell'art.20 del D.Lgs.n.39/2013, con la pubblicazione sul sito consorziale dell'atto di conferimento dell'incarico e della dichiarazione di insussistenza di cause di inconferibilità e incompatibilità.

La delibera ANAC n.833-2016 sottolinea che per tutti i casi suindicati il legislatore ha attribuito al R.P.C.T., che venga a conoscenza del conferimento di un incarico in violazione della norma del D.Lgs.n.39-2013, il potere di avvio del procedimento di accertamento e verifica della situazione di inconferibilità, di dichiarazione della nullità dell'incarico e il potere di applicare la sanzione inibitoria nei confronti dell'organo che ha conferito l'incarico, procedimenti che dovranno svolgersi nel rispetto del contraddittorio.

e) Svolgimento di incarichi d'ufficio – Attività ed incarichi extra-istituzionali

L'argomento è strettamente connesso al precedente "Astensione in caso di conflitto di interesse". Si tratta infatti della previsione di misure che, vietando e limitando l'attribuzione e lo svolgimento di incarichi al personale, limitino la concentrazione dei poteri e la creazione di situazioni di conflitto di interesse.

Allo scopo si riporta per esteso l'art. 20 del CCNL vigente per i dirigenti dei consorzi di bonifica: "Il Direttore (...) ha l'obbligo di prestare la propria opera in modo esclusivo a favore del Consorzio e di esplicitare, nel rispetto della disciplina generale, dei regolamenti consorziali e delle disposizioni ed istruzioni impartitegli, le funzioni commessegli svolgendo, a prescindere da limiti iniziali e finali di orario, ogni attività necessaria per assicurare il regolare funzionamento del servizio.

Al Direttore di Area è vietato lo svolgimento di attività di qualsiasi natura a favore di terzi, salve specifiche autorizzazioni da parte del Consorzio.

Dal divieto sancito dal precedente comma rimangono esclusi gli incarichi accademici e la partecipazione a consessi consultivi dello Stato o di Organizzazioni internazionali, sempreché sussista compatibilità tra lo svolgimento di tali funzioni e l'espletamento dei compiti di Direttore di area.

In caso di contestazione sulla sussistenza del predetto limite della compatibilità, il giudizio è demandato ad una Commissione di tre membri di cui uno, con funzioni di Presidente, nominato con la procedura contemplata per la designazione del Presidente della Commissione di cui al 4° comma dell'art.71 e gli altri due nominati, rispettivamente, dal Consorzio e dal Direttore di Area."

Si riportano inoltre due estratti dell'art.46 del CCNL dei dipendenti:

"I dipendenti hanno l'obbligo di (...) non svolgere attività che risultino comunque incompatibili con l'impiego consortile (...); (...) Ai dipendenti laureati o diplomati è fatto divieto di esercitare la libera professione."

Anche la normativa nazionale, con il D.Lgs.n.39/2013 a cui si rimanda per i particolari, ha precisato i limiti di inconferibilità e incompatibilità degli incarichi affidati nella pubblica amministrazione, negli enti pubblici e negli enti di diritto privato in controllo pubblico.

f) Tutela del dipendente che effettua segnalazioni di illecito (c.d. whistleblower)

Allo scopo di evitare che i dipendenti che siano venuti a conoscenza di situazioni di illecito non segnalino il fatto per timore di subire conseguenze pregiudizievoli, nell'ordinamento del lavoro alle dipendenze delle pubbliche amministrazioni (D.Lgs.n.165/2001) sono state introdotte norme specifiche.

Il presente piano pertanto recepisce quanto previsto dall'art.1 della L.n.179/2017. Il 29 dicembre 2017 è entrata in vigore la L.n.179/2017, recante "Disposizioni per la tutela degli autori di segnalazioni di reati o irregolarità di cui siano venuti a conoscenza nell'ambito di un rapporto di lavoro pubblico o privato", la quale ha apportato significative modifiche alla disciplina che prevede specifiche tutele per i dipendenti pubblici e privati che, nell'interesse della Pubblica Amministrazione o dell'impresa per la quale prestano la propria attività, segnalano il compimento di fatti illeciti (c.d. whistleblowing).

L'art.1 della legge in parola, in particolare, ha sostituito integralmente l'art. 54-bis del D.Lgs. 165/2001, apportando alcune importanti novità.

Si prevede innanzitutto che le segnalazioni di fatti illeciti possono essere comunicate dal dipendente (oltre che ad ANAC, all'autorità giudiziaria o alla Corte dei Conti) anche al proprio Responsabile per la prevenzione della corruzione e della trasparenza. Sono state poi maggiormente tipizzate le misure discriminatorie che il dipendente potrebbe subire in conseguenza della sua segnalazione, le quali ora prevedono, oltre al licenziamento, anche il demansionamento ed il trasferimento (fermo restando che può rilevare anche qualsiasi altra misura che abbia effetti negativi, diretti od indiretti, sul dipendente). Sempre il nuovo comma 1 dell'art.54-bis dispone inoltre che l'adozione di misure ritenute ritorsive nei confronti del dipendente debbano essere comunque segnalate ad ANAC da parte del dipendente stesso ovvero dalle organizzazioni sindacali.

Nella disposizione in questione (vedi nuovo comma 2) l'accezione di dipendente pubblico comprende, oltre che il dipendente delle amministrazioni pubbliche di cui all'art. 1, co. 2, del D.Lgs. 165/2001, anche i soggetti facenti parte di un ente pubblico economico o di un ente di diritto privato sottoposto a controllo pubblico. Elemento ancora più significativo è che ora la disciplina di cui all'art. 54-bis si applica anche "ai lavoratori e ai collaboratori delle imprese fornitrici di beni o servizi e che realizzano opere in favore dell'amministrazione pubblica".

Ai sensi del comma 6 dell'art. 54-bis, all'ANAC viene riconosciuto un potere sanzionatorio per i casi in cui:

- venga accertata l'adozione di misure discriminatorie da parte dell'Amministrazione nei confronti dei dipendenti che hanno segnalato fatti illeciti;
- l'Amministrazione non adotti procedure per l'inoltramento o la gestione delle segnalazioni;
- il responsabile incaricato da parte dell'Amministrazione non svolga le attività di verifica ed analisi delle segnalazioni pervenute.

Viene inoltre stabilito un onere della prova in capo all'Amministrazione nei casi di adozione di misure discriminatorie: sarà infatti l'ente che dovrà dimostrare che le stesse siano state assunte nei confronti del segnalante per motivi estranei alla segnalazione stessa. Gli atti discriminatori adottati sono comunque sempre nulli e non possono pertanto produrre alcun effetto, tanto che il successivo comma dispone che il segnalante licenziato a causa del proprio comportamento debba essere reintegrato nel posto di lavoro.

Il Consorzio, in particolare, valutando il software open source messo a disposizione da ANAC, secondo quanto previsto dal comunicato del Presidente dell'Autorità del 15/1/2019, troppo articolato ed in grado di scoraggiare l'invio di possibili segnalazioni, si confermano le seguenti modalità di segnalazione al proprio RPCT all'indirizzo mail whistleblower@adigeuganeo.it, oltre che all'Organismo di Vigilanza ex D.Lgs.n.231/2001 al seguente indirizzo mail avvdariomicheletti@gmail.com

g) Pantouflage

Il comma 16-ter dell'art.53 del D.Lgs.n.165/2001 dispone il divieto per i dipendenti che, negli ultimi tre anni di servizio, abbiano esercitato poteri autoritativi o negoziali per conto dell'ente di appartenenza, di svolgere, nei tre anni successivi alla cessazione del rapporto di lavoro, attività lavorativa o professionale presso i soggetti privati destinatari dell'attività dell'amministrazione svolta attraverso i medesimi poteri. L'art.21 del D.Lgs.n.39/2013 è stato esteso anche ai dipendenti degli enti pubblici economici e, quindi, anche ai Consorzi di bonifica.

La violazione del divieto in oggetto attiene alla nullità dei contratti conclusi e degli incarichi conferiti all'ex dipendente consorziale, oltre all'obbligo di restituzione dei compensi percepiti e accertati per lo svolgimento dell'incarico.

Conseguentemente con il presente P.T.P.C.T. si intende:

- ❖ Prevedere che negli atti di assunzione del personale sia inserite apposite clausole che prevedono il divieto di pantouflage;
- ❖ Prevedere l'inserimento nei bandi di gara, tra i requisiti generali di partecipazione previsti a pena di esclusione, l'obbligo per l'operatore economico concorrente di dichiarare di non avere stipulato contratti di lavoro o comunque attribuito incarichi a ex dipendenti pubblici (consorziali), in violazione della summenzionata disposizione normativa;
- ❖ Prevedere che al momento della cessazione dal servizio o dall'incarico il dipendente sottoscriva una dichiarazione con cui si impegna al rispetto del divieto di pantouflage, così evitando ogni contestazione in ordine alla conoscibilità della norma.

h) Formazione

Le attività di formazione del personale svolgono un ruolo cruciale nell'attività di contrasto alla corruzione e, a conferma di ciò, il comma 8 dell'art.1 della L.n.190/2012 stabilisce che il R.P.C.T. "definisce procedure appropriate per selezionare e formare,(...), i dipendenti destinati ad operare in settori particolarmente esposti alla corruzione. (...) La mancata adozione delle procedure (...) per la formazione dei dipendenti costituiscono elementi di valutazione della responsabilità dirigenziale.

Compatibilmente con l'andamento della pandemia generata dal Covid-19, sarà pertanto cura del R.P.C.T. predisporre un opportuno piano annuale per la formazione dei dipendenti che assicuri la conoscenza di quanto previsto dalla normativa, dalla contrattazione collettiva e dalle norme regolamentari e comportamentali consortili.

Tale piano dovrà prevedere almeno un intervento formativo specifico per il personale dirigente e almeno uno per il restante personale operante nelle attività a rischio.

Dell'attività formativa, precisandone date e destinatari, dovrà essere data evidenza nella relazione sulle attività svolte che il R.P.C.T. deve produrre annualmente ai sensi del comma 14 dell'art.1 della L.n.190/2012 per la quale è prevista la pubblicazione sul sito del Consorzio.

i) Azioni di contrasto ai favoritismi nell'assunzione di parenti e affini

I candidati all'assunzione devono essere selezionati e valutati obiettivamente sulla base delle loro competenze professionali e delle loro caratteristiche personali, indipendentemente dal fatto che abbiano o meno rapporti di parentela o affinità con dipendenti/dirigenti in forza al Consorzio, con componenti degli organi consortili e con ex dipendenti in organico nel decennio precedente alla selezione. Tali candidati tuttavia non devono essere discriminati pertanto non è preclusa la possibilità

di assumere più di un membro della stessa famiglia, ma si prevede che, di norma, la procedura di selezione per l'assunzione di personale preveda oltre al colloquio individuale, il superamento di prove pratiche al fine di evitare condizionamenti nella valutazione. Qualora tra i candidati sia presente un soggetto legato da rapporti di parentela o affinità la previsione si intende obbligatoria. I candidati sono invitati a segnalare l'eventuale parentela o affinità.

Al processo di selezione non partecipano, né direttamente né indirettamente, i dipendenti/dirigenti/componenti degli organi che abbiano con i candidati un rapporto di parentela o affinità.

I principi sopra esposti si applicano anche ad assunzioni con contratti a termine. Per rapporti di parentela o affinità si intendono i rapporti fino al secondo grado.

j) Obblighi di informazione del RPCT in caso di proroghe contrattuali o affidamenti d'urgenza

La normativa in materia di contratti pubblici stabilisce che *"La durata del contratto può essere modificata esclusivamente per i contratti in corso di esecuzione se è prevista nel bando e nei documenti di gara una opzione di proroga. La proroga è limitata al tempo strettamente necessario alla conclusione delle procedure necessarie per l'individuazione di un nuovo contraente. In tal caso il contraente è tenuto all'esecuzione delle prestazioni previste nel contratto agli stessi prezzi, patti e condizioni o più favorevoli per la stazione appaltante"* (art.106, comma 11 del D.Lgs.n.50/2016), questo allo scopo di costringere il soggetto aggiudicatore a prendere in esame la possibilità del rinnovo ed eventualmente ricontrattare le condizioni che non fossero più opportune.

La circostanza del rinnovo contrattuale è tuttavia consentita, ma solo a seguito di formale esplicitazione attraverso la quale se ne forniscano anche le opportune giustificazioni.

Il Consorzio, inoltre, giusta deliberazione del Consiglio di Amministrazione n.136/2018 del 6/8/2018 si è dotato delle proprie "Linee guida per la gestione delle procedure di acquisizione di servizi, forniture e lavori sottosoglia", che hanno definito le modalità del ricorso a procedure semplificate di affidamento nei limiti di quanto previsto dal D.Lgs.n.50/2016.

In questo modo viene confermata la misura secondo cui il R.P.C.T. viene adeguatamente informato del verificarsi dei succitati casi particolari di rinnovo esplicito e di affidamento/esecuzione in caso d'urgenza, esercitando in tal modo un ulteriore controllo sulla regolarità delle procedure.

k) Obbligo di esplicitazione delle motivazioni del ricorso alla progettazione esterna

La struttura organizzativa del Consorzio prevede la presenza del settore Progettazione. E' tuttavia possibile che in casi particolari si renda necessario il contributo di soggetti esterni o per la fornitura di particolari consulenze ovvero per la redazione del progetto stesso. In tali casi il capo settore deve fornirne esplicita e formale motivazione e inoltrarla oltre che al proprio superiore anche al R.P.C.T.

l) Modulistica per affidamenti di importo superiore a € 5.000,00 ed inferiore a € 139.000 per forniture e servizi e di importo superiore a € 5.000,00 ed inferiore a € 150.000 per lavori.

Si prevede l'utilizzo obbligatorio degli schemi di invito messi a disposizione del Consorzio per gli affidamenti in parola.

L'applicazione di tale misura nei limiti suindicati non comporta alcun aggravio procedurale e consentirà alla Struttura di concentrarsi sulle effettive necessità operative da soddisfare potendosi avvalere di un percorso procedurale già tracciato.

m) Concessioni e Autorizzazioni.

Viene prevista la costituzione di una apposita commissione composta dal Direttore Generale, dal Direttore Tecnico, dai due capi settore della manutenzione del reparto Occidentale e Orientale e dal segretario con la funzione di visionare, discutere ed approvare i provvedimenti di autorizzazione, licenza, permesso, concessione o analoghi il cui rilascio presupponga accertamenti e valutazioni, anche di natura discrezionale, nel rispetto di criteri predeterminati dalla legge, da regolamenti, dagli atti generali di indirizzo, ivi comprese le licenze e le concessioni idrauliche .

7.b: Trattamento del rischio – Identificazione di misure specifiche

Come anticipato nel paragrafo 6.b "Valutazione del rischio - Ponderazione", dall'analisi svolta è emersa la validità della previsione delle seguenti misure specifiche.

MISURA SPECIFICA N.1

Affidamenti di importo superiore a € 5.000,00 ed inferiore a € 139.000 per forniture e servizi e di importo superiore a € 5.000,00 ed inferiore a € 150.000 per lavori

Descrizione	Redazione di un riepilogo riportante il numero complessivo delle procedure effettuate ed il valore unitario di aggiudicazione delle procedure effettuate nel periodo, distinte fra servizi, forniture e lavori
Soggetti Addetti all'applicazione	Settore Impianti, Settore Segreteria e Catasto, Settori Manutenzione, Settore Progettazione, Settore Personale, Settore Bilancio contabilità e affari generali
Tempistica e Modalità	La preparazione del riepilogo dovrà avere una cadenza trimestrale a cura di ogni Settore interessato
Fonte	Piano Triennale di Prevenzione della Corruzione e della Trasparenza
Soggetto Addetto alla verifica	Responsabile Anticorruzione
Modalità di controllo	Esame periodico dei dati indicati
Programmazione	A regime

MISURA SPECIFICA N.2**Esecuzione per forniture, servizi e lavori di importo inferiore a € 5.000,00**

Descrizione	Redazione di un riepilogo riportante il numero complessivo delle assegnazioni eseguite e l'avvenuta destinazione finale del servizio, della fornitura e dei lavori
Soggetti Addetti all'applicazione	Settore Impianti, Settore Segreteria e Catasto, Settori Manutenzione, Settore Progettazione, Settore Personale, Settore Bilancio contabilità e affari generali
Tempistica e periodicità	La preparazione del riepilogo dovrà avere una cadenza trimestrale
Fonte	Piano Triennale di Prevenzione della Corruzione e della Trasparenza
Soggetto Addetto alla verifica	Responsabile Anticorruzione
Modalità di controllo	Esame periodico dei dati indicati
Programmazione	A regime

MISURA SPECIFICA N.3**Procedure finalizzate agli espropri, alle servitù ed alle occupazioni di aree interessate dall'esecuzione di lavori dichiarati di pubblica utilità**

Descrizione	Redazione di un riepilogo riportante, distintamente, il totale degli importi liquidati a titolo di indennità di esproprio, di occupazione e di asservimento con espressa e distinta motivazione per le indennità (di esproprio, di occupazione e di asservimento) di importo superiore al 15% rispetto all'indennità offerta
Soggetti Addetti all'applicazione	Settore Segreteria e Catasto
Tempistica e periodicità	La preparazione del riepilogo dovrà avere una cadenza semestrale
Fonte	Piano Triennale di Prevenzione della Corruzione e della Trasparenza
Soggetto Addetto alla verifica	Responsabile Anticorruzione
Modalità di controllo	Esame periodico dei dati indicati
Programmazione	A regime

MISURA SPECIFICA N.4

Esecuzione dei contratti di affidamenti di Servizi e di Forniture di importo superiore a € 139.000,00 e di Lavori di importo superiore a € 150.000,00

Descrizione	Redazione di un riepilogo riguardante: a) Eventuale sfioramento delle tempistiche di esecuzione dei lavori pubblici/servizi e forniture; b) Varianti eventualmente adottate; c) Ogni eventuale anomalia in fase di esecuzione
Soggetti Addetti all'applicazione	Settore Impianti, Settore Segreteria e Catasto, Settori Manutenzione, Settore Progettazione, Settore Personale, Settore Bilancio contabilità e affari generali
Tempistica e periodicità	La preparazione del riepilogo dovrà avere una cadenza semestrale
Fonte	Piano Triennale di Prevenzione della Corruzione e della Trasparenza
Soggetto Addetto alla verifica	Responsabile Anticorruzione
Modalità di controllo	Esame periodico dei dati indicati
Programmazione	A regime

Tabella f)

7.c: Trattamento del rischio – Programmazione delle misure generali

Per tutte le misure precedentemente identificate risulta possibile delineare la programmazione sinteticamente descritta nella tabella seguente:

Denominazione Misura	Fasi/Modalità di attuazione	Tempistica	Responsabilità
a	Trasparenza	Trattasi di misura già attiva dal 2015	A regime Responsabili dei Settori indicati nell'Albero della Trasparenza
b	Codice di Comportamento e Codice Etico	Si tratta di una misura, parzialmente operativa dal 2017, che è stata recentemente aggiornata e di cui si prevede la formazione del personale consorziale anche a cura di docenti esterni	A regime R.P.C.T.
c	Rotazione straordinaria del personale	Trattasi di una misura eccezionale per la quale, secondo le vigenti previsioni normative, si può ragionevolmente prevedere una autonoma regolamentazione successiva all'eventuale verificarsi di fenomeni corruttivi.	Entro la fine del 2022 R.P.C.T.
d	Conflitto di interessi	Si tratta di una misura, operativa per il personale dipendente, e per le figure professionali esterne	A regime Responsabili dei Settori interessati
e	Svolgimento di incarichi d'ufficio – Attività e incarichi extra-istituzionali	Trattasi di misura già operativa e normata dai vigenti c.c.n.l.	A regime Responsabili dei Settori interessati
f	Whistleblower	Trattasi di misura già operative	A regime Responsabili dei Settori interessati
g	Pantouflage	Trattasi di misura già operativa	A regime R.P.C.T.
h	Formazione	Misura programmata, ma in continuo aggiornamento	A regime R.P.C.T e Settore Personale

i	Azioni di contrasto a favoritismi nell'assunzione di parenti e affini	Trattasi di misura già operativa	A regime	Responsabili dei Settori interessati
j	Obblighi di informazione del R.P.C. in caso di proroghe contrattuali o affidamenti d'urgenza	Trattasi di misura già operativa	A regime	Responsabili dei Settori interessati
k	Obbligo di esplicitazione delle motivazioni del ricorso alla progettazione esterna	Trattasi di misura già operativa	A regime	Responsabili dei Settori interessati
l	Modulistica per affidamenti di importo superiore a € 5.000,00 ed inferiore a € 139.000 per forniture e servizi e di importo superiore a € 5.000,00 ed inferiore a € 150.000 per lavori	Trattasi di misura parzialmente nuova	Entro la prima metà del 2022	Responsabili dei Settori interessati
m	Concessioni e autorizzazioni	Trattasi di misura completamente nuova	Entro la prima metà del 2022	Responsabili dei Settori interessati

Tabella g)

Misure specifiche					
		Da rendere operativa	Entro la prima metà del 2022	Responsabili interessati	Settori
1	Affidamenti di importo superiore a € 5.000,00 ed inferiore a € 139.000 per forniture e servizi e di importo superiore a € 5.000,00 ed inferiore a € 150.000 per lavori				
2	Esecuzione per forniture, servizi e lavori di importo inferiore a € 5.000,00	Operativa	A regime	Responsabili interessati	Settori
3	Rendiconto e riepilogo delle voci utilizzate nelle definizioni delle procedure finalizzate agli espropri, alle servitù ed alle occupazioni di aree interessate dall'esecuzione di lavori dichiarati di pubblica utilità	Operativa	A regime	Responsabili interessati	Settori
4	Redazione di un riepilogo riguardante: eventuale sforamento delle tempistiche di esecuzione dei lavori pubblici/servizi e forniture; Varianti eventualmente adottate; Ogni eventuale anomalia in fase di esecuzione	Operativa	Entro il primo quadrimestre del 2022	Responsabili interessati	Settori

8: Monitoraggio e riesame delle misure generali

Per tutte le misure si prevede lo svolgimento di una attività di monitoraggio.

In particolare:

- a) Trasparenza: verifica quadrimestrale a campione;
- b) Codice di Comportamento e Codice Etico: verifica semestrale;
- c) Rotazione del personale: una sola verifica prima della fine dell'esercizio;
- d) Conflitto di interessi: verifica semestrale;
- e) Svolgimento di incarichi d'ufficio – Attività e incarichi extra-istituzionali: verifica semestrale;
- f) Whistleblower: verifica semestrale;
- g) Pantouflage: verifica semestrale;
- h) Formazione: verifica semestrale;
- i) Azioni di contrasto a favoritismi nell'assunzione di parenti e affini: verifica semestrale;
- j) Obblighi di informazione del R.P.C.T. in caso di proroghe contrattuali o affidamenti d'urgenza: verifica semestrale;
- k) Obbligo di esplicitazione delle motivazioni del ricorso alla progettazione esterna: verifica semestrale;
- l) Modulistica per affidamenti di importo superiore a € 5.000,00 ed inferiore a € 139.000 per forniture e servizi e di importo superiore a € 5.000,00 ed inferiore a € 150.000 per lavori: verifica semestrale;
- m) Concessioni e autorizzazioni: verifica semestrale.

Monitoraggio e riesame delle misure specifiche

1. Affidamenti di importo superiore a € 5.000,00 e inferiore a € 139.000,00 per forniture e servizi ed a € 150.000,00 per lavori: monitoraggio semestrale;
2. Esecuzione per forniture servizi e lavori di importo inferiore a € 5.000,00: monitoraggio semestrale.
3. Rendiconto e riepilogo delle voci utilizzate nelle definizioni delle procedure finalizzate agli espropri, alle servitù ed alle occupazioni di aree interessate dall'esecuzione di lavori dichiarati di pubblica utilità: monitoraggio semestrale.
4. Redazione di un riepilogo riguardante: eventuale sfioramento delle tempistiche di esecuzione dei lavori pubblici/servizi e forniture; varianti eventualmente adottate; ogni eventuale anomalia in fase di esecuzione: monitoraggio semestrale.

All.Sub.e)						Albero Trasparenza		
1^ Livello	2^ Livello	Riferimento normativo	Denominazione Obbligo	Contenuti dell'obbligo	Aggiornamento	Competenza		
Disposizioni generali	Piano triennale per la prevenzione della corruzione e della trasparenza	Art. 10, c. 8, lett. a), d.lgs. n. 33/2013	Piano triennale per la prevenzione della corruzione e della trasparenza (PTPCT)	Piano triennale per la prevenzione della corruzione e della trasparenza e suoi allegati, le misure integrative di prevenzione della corruzione individuate ai sensi dell'articolo 1, comma 2-bis della legge n.190/2012, (MOG 231) (link alla sotto-sezione Altri contenuti/Anticorruzione)	Annuale	Capo Settore Segreteria		
		Art. 12, c. 1, d.lgs. n. 33/2013	Riferimenti normativi su organizzazione e attività	1) R.D.n.2015/1933; 2) R.D.n.368/1904;	Tempestivo (ex art. 8, d.lgs. n. 33/2013)	Capo Settore Segreteria		
		Art. 12, c. 2, d.lgs. n. 33/2013	Atti amministrativi generali	1) Regolamento Servizio Económico; 2) Regolamento di contabilità; 3) Piano di Organizzazione Variabile; 4) Piano di Classifica (Giugno 2011); 5) Piano di Classifica (novembre 2014); 6) Regolamento in materia di accesso documentale, civico e generalizzato; 7) Individuazione delle posizioni dirigenziali	Tempestivo (ex art. 8, d.lgs. n. 33/2013)	Capo Settore Segreteria		
	Atti generali	Art. 12, c. 2, d.lgs. n. 33/2013	Statuto e Leggi Regionali	1) Statuto Consorziale; 2) L.R.Veneto n.12/2009; 3) D.G.R.n.1408/2009; 4) D.G.R.n.2416/2009	Tempestivo (ex art. 8, d.lgs. n. 33/2013)	Capo Settore Segreteria		
		Art. 55, c. 2, d.lgs. n. 165/2001	Codice di comportamento	Codice di comportamento	Tempestivo	Capo Settore Personale		
	Oneri informativi per cittadini e imprese	Art. 12, c. 1-bis, d.lgs. n. 33/2013	Scadenario obblighi amministrativi	Adempimento non previsto per Consorzi di Bonifica				
		Art. 13, c. 1, lett. a), d.lgs. n. 33/2013		Organi di indirizzo politico e di amministrazione e gestione, con l'indicazione delle rispettive competenze	Tempestivo (ex art. 8, d.lgs. n. 33/2013)	Capo Settore Segreteria		
		Art. 14, c. 1, lett. a), d.lgs. n. 33/2013		1) Atto di nomina o di proclamazione, con l'indicazione della durata dell'incarico o del mandato elettivo	Tempestivo (ex art. 8, d.lgs. n. 33/2013)	Capo Settore Personale		
		Art. 14, c. 1, lett. b), d.lgs. n. 33/2013		2) Curriculum vitae	Tempestivo (ex art. 8, d.lgs. n. 33/2013)	Capo Settore Personale		
		Art. 14, c. 1, lett. c), d.lgs. n. 33/2013		3) Compensi di qualsiasi natura connessi all'assunzione della carica	Tempestivo (ex art. 8, d.lgs. n. 33/2013)	Capo Settore Personale		
	Art. 14, c. 1, lett. d), d.lgs. n. 33/2013		4) Importi di viaggi di servizio e missioni pagati con fondi pubblici	Tempestivo (ex art. 8, d.lgs. n. 33/2013)	Capo Settore Personale			
	Art. 14, c. 1, lett. d), d.lgs. n. 33/2013		5) Dati relativi all'assunzione di altre cariche, presso enti pubblici o privati, e relativi compensi a qualsiasi titolo corrisposti	Tempestivo (ex art. 8, d.lgs. n. 33/2013)	Capo Settore Personale			

Albero Trasparenza						
1^ Livello	2^ Livello	Riferimento normativo	Denominazione Obbligo	Contenuti dell'obbligo	Aggiornamento	Competenza
All.Sub.e)		Art. 14, c. 1, lett. e), d.lgs. n. 33/2013	Titolari di incarichi politici di cui all'art. 14, co. 1, del D.Lgs.n.33/2013 FORMATO TABELLARE	6) Altri eventuali incarichi con oneri a carico della finanza pubblica e indicazione dei compensi spettanti	Tempestivo (ex art. 8, d.lgs. n. 33/2013)	Capo Settore Personale
		Art. 14, c. 1, lett. f), d.lgs. n. 33/2013 Art. 2, c. 1, punto 1, l. n. 441/1982		7) dichiarazione concernente diritti reali su beni immobili e su beni mobili iscritti in pubblici registri, titolarità di imprese, azioni di società, quote di partecipazione a società, esercizio di funzioni di amministratore o di sindaco di società, con l'apposizione della formula «sul mio onore affermo che la dichiarazione corrisponde al vero» [Per il soggetto, il coniuge non separato e i parenti entro il secondo grado, ove gli stessi vi consentano (NB: dando eventualmente evidenza del mancato consenso) e riferita al momento dell'assunzione dell'incarico]	Nessuno (va presentata una sola volta entro 3 mesi dalla elezione, dalla nomina o dal conferimento dell'incarico e resta pubblicata fino alla cessazione dell'incarico o del mandato).	Capo Settore Personale
		Art. 14, c. 1, lett. f), d.lgs. n. 33/2013 Art. 2, c. 1, punto 2, l. n. 441/1982		8) copia dell'ultima dichiarazione dei redditi soggetti all'imposta sui redditi delle persone fisiche [Per il soggetto, il coniuge non separato e i parenti entro il secondo grado, ove gli stessi vi consentano (NB: dando eventualmente evidenza della pubblicazione dei dati sensibili)] (E' necessario limitare la pubblicazione dei dati sensibili)	Entro 3 mesi dalla elezione, dalla nomina o dal conferimento dell'incarico	Capo Settore Personale
		Art. 14, c. 1, lett. f), d.lgs. n. 33/2013 Art. 3, l. n. 441/1982		9) attestazione concernente le variazioni della situazione patrimoniale intervenute nell'anno precedente e copia della dichiarazione dei redditi [Per il soggetto, il coniuge non separato e i parenti entro il secondo grado, ove gli stessi vi consentano (NB: dando eventualmente evidenza del mancato consenso)]	Annuale	Capo Settore Personale
	Titolari di incarichi politici, di amministrazione, di direzione o di governo	Art. 14, c. 1, lett. a) - f), d.lgs. n. 33/2013	Titolari di incarichi di amministrazione, di direzione o di governo di cui all'art. 14, co. 1-bis, del d.lgs n. 33/2013	Vedi Sezione Livello 1 - PERSONALE, Sezione Livello 2 - Titolari di incarichi dirigenziali amministrativi di vertice		Capo Settore Personale
Organizzazione		Art. 14, c. 1, lett. a), d.lgs. n. 33/2013		a) Atto di nomina, con l'indicazione della durata dell'incarico	Nessuno	Capo Settore Personale
		Art. 14, c. 1, lett. b), d.lgs. n. 33/2013		b) Curriculum vitae	Nessuno	Capo Settore Personale
		Art. 14, c. 1, lett. c), d.lgs. n. 33/2013		c) Compensi di qualsiasi natura connessi all'assunzione della carica	Nessuno	Capo Settore Personale
				d) Importi di viaggi di servizio e missioni pagati con fondi pubblici	Nessuno	Capo Settore Personale

Albero Trasparenza

All.Sub.e)	1^ Livello	2^ Livello	Riferimento normativo	Denominazione Obbligo	Contenuti dell'obbligo	Aggiornamento	Competenza
			Art. 14, c. 1, lett. d), d.lgs. n. 33/2013	Cessati dall'incarico (documentazione da pubblicare sul sito web)	e) Dati relativi all'assunzione di altre cariche, presso enti pubblici o privati, e relativi compensi a qualsiasi titolo corrisposti	Nessuno	Capo Settore Personale
			Art. 14, c. 1, lett. e), d.lgs. n. 33/2013		f) Altri eventuali incarichi con oneri a carico della finanza pubblica e indicazione dei compensi spettanti	Nessuno	Capo Settore Personale
			Art. 14, c. 1, lett. f), d.lgs. n. 33/2013 Art. 2, c. 1, punto 2, l. n. 441/1982		1) copie delle dichiarazioni dei redditi riferiti al periodo dell'incarico; 2) copia della dichiarazione dei redditi successiva al termine dell'incarico o carica, entro un mese dalla scadenza del termine di legge per la presentazione della dichiarazione [Per il soggetto, il coniuge non separato e i parenti entro il secondo grado, ove gli stessi vi consentano (NB: dando eventualmente evidenza del mancato consenso)] (E' necessario limitare la pubblicazione dei dati sensibili)	Nessuno	Capo Settore Personale
			Art. 14, c. 1, lett. f), d.lgs. n. 33/2013 Art. 4, l. n. 441/1982		3) dichiarazione concernente le variazioni della situazione patrimoniale intervenute dopo l'ultima attestazione [Per il soggetto, il coniuge non separato e i parenti entro il secondo grado, ove gli stessi vi consentano (NB: dando eventualmente evidenza del mancato consenso)]	Nessuno (va presentata una sola volta entro 3 mesi dalla cessazione dell'incarico).	Capo Settore Personale
		Sanzioni per mancata comunicazione dei dati	Art. 47, c. 1, d.lgs. n. 33/2013	Sanzioni per mancata o incompleta comunicazione dei dati da parte dei titolari di incarichi politici, di amministrazione, di direzione o di governo	Provvedimenti sanzionatori a carico del responsabile della mancata o incompleta comunicazione dei dati di cui all'articolo 14, concernenti la situazione patrimoniale complessiva del titolare dell'incarico al momento dell'assunzione della carica, la titolarità di imprese, le partecipazioni azionarie proprie nonché tutti i compensi cui dà diritto l'assunzione della carica	Tempestivo (ex art. 8, d.lgs. n. 33/2013)	Capo Settore Personale
			Art. 13, c. 1, lett. b), d.lgs. n. 33/2013	Articolazione degli uffici	Indicazione delle competenze di ciascun ufficio, con i nomi dei dirigenti responsabili dei singoli uffici	Tempestivo (ex art. 8, d.lgs. n. 33/2013)	Capo Settore Personale
		Articolazione degli uffici	Art. 13, c. 1, lett. c), d.lgs. n. 33/2013	Organigramma	Illustrazione in forma semplificata dell'organizzazione dell'amministrazione mediante l'organigramma o analoghe rappresentazioni grafiche	Tempestivo (ex art. 8, d.lgs. n. 33/2013)	Capo Settore Personale
			Art. 13, c. 1, lett. b), d.lgs. n. 33/2013		Nomi dei dirigenti responsabili dei singoli uffici	Tempestivo (ex art. 8, d.lgs. n. 33/2013)	Capo Settore Personale
		Telefono e posta elettronica	Art. 13, c. 1, lett. d), d.lgs. n. 33/2013	Telefono e posta elettronica	1) Centralino Consorziale; 2) Telefono Reperibilità; 3) P.E.C.; 4) Fax; 5) Telefono e Casella di Posta Elettronica per ciascun Ufficio	Tempestivo (ex art. 8, d.lgs. n. 33/2013) (SEI MESI)	Capo Settore Personale
					1) Estremi dell'atto di conferimento dell'incarico di collaborazione o di consulenza		Capo Settore Personale
					2) Oggetto della prestazione		Capo Settore Personale
					3) Ragione dell'incarico		Capo Settore Personale
		Titolari di incarichi di collaborazione o consulenza	Art.15-bis, comma 1 del D.Lgs.n.33/2013	Consulenti e collaboratori FORMATO TABELLARE	4) Durata dell'incarico	Entro 30 giorni dal conferimento (ex art.15-bis, comma 1 del D.Lgs.n.33/2013)	Capo Settore Personale
	Consulenti e collaboratori				5) Curriculum vitae del soggetto incaricato		Capo Settore Personale

Albero Trasparenza						
1^ Livello	2^ Livello	Riferimento normativo	Denominazione Obbligo	Contenuti dell'obbligo	Aggiornamento	Competenza
				6) Compensi comunque denominati relativi al rapporto di consulenza o di collaborazione, nonché agli incarichi professionali, inclusi quelli arbitrali 7) Tipo di procedura seguita per la selezione del contraente e il numero di partecipanti alla procedura		Capo Settore Personale Capo Settore Personale
		Art. 14, c. 1, lett. a) e c. 1-bis, d.lgs. n. 33/2013		1) Atto di conferimento dell'incarico	Tempestivo (ex art. 8, d.lgs. n. 33/2013)	Capo Settore Personale
		Art. 14, c. 1, lett. b) e c. 1-bis, d.lgs. n. 33/2013		2) Curriculum vitae in formato europeo	Tempestivo (ex art. 8, d.lgs. n. 33/2013)	Capo Settore Personale
		Art. 14, c. 1, lett. c) e c. 1-bis, d.lgs. n. 33/2013		3) Compensi di qualsiasi natura connessi all'assunzione dell'incarico, con evidenza delle eventuali componenti variabili o legate alla valutazione del risultato	Tempestivo (ex art. 8, d.lgs. n. 33/2013)	Capo Settore Personale
		Art. 14, c. 1, lett. d) e c. 1-bis, d.lgs. n. 33/2013		4) Importi di viaggi di servizio e missioni pagati con fondi pubblici	Tempestivo (ex art. 8, d.lgs. n. 33/2013)	Capo Settore Personale
		Art. 14, c. 1, lett. d) e c. 1-bis, d.lgs. n. 33/2013		5) Dati relativi all'assunzione di altre cariche, presso enti pubblici o privati, e relativi compensi a qualsiasi titolo corrisposti	Tempestivo (ex art. 8, d.lgs. n. 33/2013)	Capo Settore Personale
		Art. 14, c. 1, lett. e) e c. 1-bis, d.lgs. n. 33/2013		6) Altri eventuali incarichi con oneri a carico della finanza pubblica e indicazione dei compensi spettanti	Tempestivo (ex art. 8, d.lgs. n. 33/2013)	Capo Settore Personale

Albero Trasparenza

1^ Livello	2^ Livello	Riferimento normativo	Denominazione Obbligo	Contenuti dell'obbligo	Aggiornamento	Competenza
Personale	Titolari di incarichi dirigenziali amministrativi di vertice	Art. 14, c. 1, lett. f) e c. 1-bis, d.lgs. n. 33/2013 Art. 2, c. 1, punto 1, l. n. 441/1982	Direttore Generale TABELLARE	7) dichiarazione concernente diritti reali su beni immobili e su beni mobili iscritti in pubblici registri, titolarità di imprese, azioni di società, quote di partecipazione a società, esercizio di funzioni di amministratore o di sindaco di società, con l'opposizione della formula «sul mio onore affermo che la dichiarazione corrisponde al vero» [Per il soggetto, il coniuge non separato e i parenti entro il secondo grado, ove gli stessi vi consentano (NB: dando eventualmente evidenza del mancato consenso) e riferita al momento dell'assunzione dell'incarico]	Nessuno (va presentata una sola volta entro 3 mesi dalla elezione, dalla nomina o dal conferimento dell'incarico e resta pubblicata fino alla cessazione dell'incarico o del mandato).	Capo Settore Personale
				8) copia dell'ultima dichiarazione dei redditi soggetti all'imposta sui redditi delle persone fisiche [Per il soggetto, il coniuge non separato e i parenti entro il secondo grado, ove gli stessi vi consentano (NB: dando eventualmente evidenza del mancato consenso)] (NB: è necessario limitare la pubblicazione dei dati sensibili)	Entro 3 mesi della nomina o dal conferimento dell'incarico	Capo Settore Personale
				9) attestazione concernente le variazioni della situazione patrimoniale intervenute nell'anno precedente e copia della dichiarazione dei redditi [Per il soggetto, il coniuge non separato e i parenti entro il secondo grado, ove gli stessi vi consentano (NB: dando eventualmente evidenza del mancato consenso)]	Annuale	Capo Settore Personale
				10) Dichiarazione sulla insussistenza di una delle cause di incompatibilità al conferimento dell'incarico	Annuale (art. 20, c. 2, d.lgs. n. 39/2013)	Capo Settore Personale
				1) Atto di conferimento dell'incarico	Tempestivo (ex art. 8, d.lgs. n. 33/2013)	Capo Settore Personale
				2) Curriculum vitae in formato europeo	Tempestivo (ex art. 8, d.lgs. n. 33/2013)	Capo Settore Personale
				3) Compensi di qualsiasi natura connessi all'assunzione dell'incarico, con specifica evidenza delle eventuali componenti variabili o legate alla valutazione del risultato	Tempestivo (ex art. 8, d.lgs. n. 33/2013)	Capo Settore Personale
				4) Importi di viaggi di servizio e missioni pagati con fondi pubblici	Tempestivo (ex art. 8, d.lgs. n. 33/2013)	Capo Settore Personale
				5) Dati relativi all'assunzione di altre cariche, presso enti pubblici o privati, e relativi compensi a qualsiasi titolo corrisposti	Tempestivo (ex art. 8, d.lgs. n. 33/2013)	Capo Settore Personale
				6) Altri eventuali incarichi con oneri a carico della finanza pubblica e indicazione dei compensi spettanti	Tempestivo (ex art. 8, d.lgs. n. 33/2013)	Capo Settore Personale
7) Dichiarazione sulla insussistenza di una delle cause di incompatibilità al conferimento dell'incarico	Annuale (art. 20, c. 2, d.lgs. n. 39/2013)	Capo Settore Personale				
1) Compensi di qualsiasi natura connessi all'assunzione della carica	Nessuno	Capo Settore Personale				
	Dirigenti cessati	Art. 14, c. 1, lett. c), d.lgs. n. 33/2013	Dirigenti cessati dal rapporto di lavoro			Capo Settore Personale

Albero Trasparenza						
1^ Livello	2^ Livello	Riferimento normativo	Denominazione Obbligo	Contenuti dell'obbligo	Aggiornamento	Competenza
	Sanzioni per mancata comunicazione dei dati	Art. 47, c. 1, d.lgs. n. 33/2013	Sanzioni per mancata o incompleta comunicazione dei dati da parte dei titolari di incarichi dirigenziali	Provvedimenti sanzionatori a carico del responsabile della mancata o incompleta comunicazione dei dati di cui all'articolo 14, concernenti la situazione patrimoniale complessiva del titolare dell'incarico al momento dell'assunzione della carica, la titolarità di imprese, le partecipazioni azionarie proprie nonché tutti i compensi cui dà diritto l'assunzione della carica	Tempestivo (ex art. 8, d.lgs. n. 33/2013)	Capo Settore Personale
	Dotazione organica	Art. 16, c. 1, d.lgs. n. 33/2013	Conto annuale del personale	Conto annuale del personale e relative spese sostenute, nell'ambito del quale sono rappresentati i dati relativi alla dotazione organica e al personale effettivamente in servizio e al relativo costo, con l'indicazione della distribuzione tra le diverse qualifiche e aree professionali	Annuale (art. 16, c. 1, d.lgs. n. 33/2013)	Capo Settore Personale
		Art. 16, c. 2, d.lgs. n. 33/2013	Costo personale tempo indeterminato	Costo complessivo del personale a tempo indeterminato in servizio, articolato per aree professionali	Annuale (art. 16, c. 2, d.lgs. n. 33/2013)	Capo Settore Personale
	Personale non a tempo indeterminato	Art. 17, c. 1, d.lgs. n. 33/2013	Personale non a tempo indeterminato FORMATO TABELLARE	Personale con rapporto di lavoro non a tempo indeterminato	Annuale (art. 17, c. 1, d.lgs. n. 33/2013)	Capo Settore Personale
		Art. 17, c. 2, d.lgs. n. 33/2013	Costo del personale non a tempo indeterminato FORMATO TABELLARE	Costo complessivo del personale con rapporto di lavoro non a tempo indeterminato, articolato per aree professionali	Trimestrale (art. 17, c. 2, d.lgs. n. 33/2013)	Capo Settore Personale
	Tassi di assenza	Art. 16, c. 3, d.lgs. n. 33/2013	Tassi di assenza trimestrali FORMATO TABELLARE	Tassi di assenza del personale distinti per Aree Organizzative	Trimestrale (art. 16, c. 3, d.lgs. n. 33/2013)	Capo Settore Personale
	Incarichi conferiti e autorizzati ai dipendenti (dirigenti e non dirigenti)	Art. 18, d.lgs. n. 33/2013 Art. 53, c. 14, d.lgs. n. 165/2001	Incarichi conferiti e autorizzati ai dipendenti (dirigenti e non dirigenti) FORMATO TABELLARE	Elenco degli incarichi conferiti o autorizzati a ciascun dipendente (dirigente e non dirigente), con l'indicazione dell'oggetto, della durata e del compenso spettante per ogni incarico	Tempestivo (ex art. 8, d.lgs. n. 33/2013)	Capo Settore Personale
	Contrattazione collettiva	Art. 21, c. 1, d.lgs. n. 33/2013 Art. 47, c. 8, d.lgs. n.	Contrattazione collettiva	Riferimenti necessari per la consultazione dei contratti e accordi collettivi nazionali	Tempestivo (ex art. 8, d.lgs. n. 33/2013)	Capo Settore Personale
	Contrattazione integrativa	Art. 21, c. 2, d.lgs. n. 33/2013	Accordi Integrativi Aziendali	Accordi integrativi aziendali dei dipendenti e dei dirigenti	Tempestivo (ex art. 8, d.lgs. n. 33/2013)	Capo Settore Personale
	OIV			Adempimento non previsto per Consorzi di Bonifica		

Albero Trasparenza										
1^ Livello	2^ Livello	Riferimento normativo	Denominazione Obbligo	Contenuti dell'obbligo	Aggiornamento	Competenza				
Selezione del personale	Reclutamento del personale	Art. 19, d.lgs. n. 33/2013, Art.1, comma 16, lett.d) L.n.190/2012	Criteri e modalità	Provvedimenti/Regolamenti/Atti Generali che stabiliscono criteri e modalità per il reclutamento del personale	Temporaneo (ex art.8, d.lgs.n.33/2013)	Capo Settore Personale				
				Per ciascuna procedura selettiva: Avviso di selezione, Criteri di selezione, Esito della selezione	Temporaneo (ex art. 8, d.lgs. n. 33/2013)	Capo Settore Personale				
Performance										
Adempimento non previsto per Consorzi di Bonifica										
Enti controllati	Enti pubblici vigilati	Art. 22, commi 1 e 2, d.lgs. n. 33/2013	Enti pubblici vigilati FORMATO TABELLARE	Per ogni ente	Annuale (art. 22, c. 1, d.lgs. n. 33/2013)	Capo Settore Ragioneria				
				1) ragione sociale	Annuale (art. 22, c. 1, d.lgs. n. 33/2013)	Capo Settore Ragioneria				
				2) misura dell'eventuale partecipazione del Consorzio	Annuale (art. 22, c. 1, d.lgs. n. 33/2013)	Capo Settore Ragioneria				
				3) durata dell'impegno	Annuale (art. 22, c. 1, d.lgs. n. 33/2013)	Capo Settore Ragioneria				
				4) onere complessivo a qualsiasi titolo gravante per l'anno sul bilancio del Consorzio	Annuale (art. 22, c. 1, d.lgs. n. 33/2013)	Capo Settore Ragioneria				
				5) numero dei rappresentanti dell'amministrazione negli organi di governo e trattamento economico complessivo a ciascuno di essi spettante	Annuale (art. 22, c. 1, d.lgs. n. 33/2013)	Capo Settore Ragioneria				
				6) risultati di bilancio degli ultimi tre esercizi finanziari	Annuale (art. 22, c. 1, d.lgs. n. 33/2013)	Capo Settore Ragioneria				
				7) Collegamento con i siti istituzionali degli enti pubblici vigilati: link	Annuale (art. 22, c. 1, d.lgs. n. 33/2013)	Capo Settore Ragioneria				
				Per ciascuna società:						
				1) ragione sociale	Annuale (art. 22, c. 1, d.lgs. n. 33/2013)	Capo Settore Ragioneria				
2) misura dell'eventuale partecipazione del Consorzio	Annuale (art. 22, c. 1, d.lgs. n. 33/2013)	Capo Settore Ragioneria								
3) durata dell'impegno	Annuale (art. 22, c. 1, d.lgs. n. 33/2013)	Capo Settore Ragioneria								
4) onere complessivo a qualsiasi titolo gravante per l'anno sul bilancio del Consorzio	Annuale (art. 22, c. 1, d.lgs. n. 33/2013)	Capo Settore Ragioneria								
5) numero dei rappresentanti dell'amministrazione negli organi di governo e trattamento economico complessivo a ciascuno di essi spettante	Annuale (art. 22, c. 1, d.lgs. n. 33/2013)	Capo Settore Ragioneria								
6) risultati di bilancio degli ultimi tre esercizi finanziari	Annuale (art. 22, c. 1, d.lgs. n. 33/2013)	Capo Settore Ragioneria								
7) Collegamento con i siti istituzionali delle società partecipate: link	Annuale (art. 22, c. 1, d.lgs. n. 33/2013)	Capo Settore Ragioneria								

Albero Trasparenza						
1^ Livello	2^ Livello	Riferimento normativo	Denominazione Obbligo	Contenuti dell'obbligo	Aggiornamento	Competenza
				Per ciascuno degli enti:		
	Enti di diritto privato controllati	Art. 22, commi 1, 2 e 3 del D.Lgs. n. 33/2013	Enti di diritto privato controllati (FORMATO TABELLARE)	1) ragione sociale 2) misura dell'eventuale partecipazione dell'amministrazione 3) durata dell'impegno 4) onere complessivo a qualsiasi titolo gravante per l'anno sul bilancio dell'amministrazione 5) numero dei rappresentanti dell'amministrazione negli organi di governo e trattamento economico complessivo a ciascuno di essi spettante 6) risultati di bilancio degli ultimi tre esercizi finanziari 7) Collegamento con i siti istituzionali degli enti di diritto privato controllati: link	Annuale (art. 22, c. 1, d.lgs. n. 33/2013) Annuale (art. 22, c. 1, d.lgs. n. 33/2013) Annuale (art. 22, c. 1, d.lgs. n. 33/2013) Annuale (art. 22, c. 1, d.lgs. n. 33/2013) Annuale (art. 22, c. 1, d.lgs. n. 33/2013) Annuale (art. 22, c. 1, d.lgs. n. 33/2013) Annuale (art. 22, c. 1, d.lgs. n. 33/2013)	Capo Settore Ragioneria Capo Settore Ragioneria Capo Settore Ragioneria Capo Settore Ragioneria Capo Settore Ragioneria Capo Settore Ragioneria Capo Settore Ragioneria
	Rappresentazione grafica	Art. 22, c. 1, lett. d), d.lgs. n. 33/2013	Rappresentazione grafica	Una o più rappresentazioni grafiche che evidenziano i rapporti tra l'amministrazione e gli enti pubblici vigilati, le società partecipate, gli enti di diritto privato controllati	Annuale (art. 22, c. 1, d.lgs. n. 33/2013)	Capo Settore Ragioneria
				Per ciascuna tipologia di procedimento:		
Attività e procedimenti		Art. 35, c. 1, lett. a), d.lgs. n. 33/2013		1) breve descrizione del procedimento con indicazione di tutti i riferimenti normativi utili	Temporaneo (ex art. 8, d.lgs. n. 33/2013)	Capi Settore Manutenzione
		Art. 35, c. 1, lett. b), d.lgs. n. 33/2013		2) Ufficio responsabile dell'istruttoria	Temporaneo (ex art. 8, d.lgs. n. 33/2013)	Capi Settore Manutenzione
		Art. 35, c. 1, lett. c), d.lgs. n. 33/2013		3) Ufficio competente all'adozione del procedimento finale, con recapiti telefonici e alla casella di posta elettronica istituzionale	Temporaneo (ex art. 8, d.lgs. n. 33/2013)	Capi Settore Manutenzione
		Art. 35, c. 1, lett. e), d.lgs. n. 33/2013		4) modalità con le quali gli interessati possono ottenere le informazioni relative ai procedimenti che li riguardano	Temporaneo (ex art. 8, d.lgs. n. 33/2013)	Capi Settore Manutenzione
		Art. 35, c. 1, lett. f), d.lgs. n. 33/2013		5) termine fissato dalla normativa per la conclusione del procedimento	Temporaneo (ex art. 8, d.lgs. n. 33/2013)	Capi Settore Manutenzione
		Art. 35, c. 1, lett. h), d.lgs. n. 33/2013		6) strumenti di tutela amministrativa e giurisdizionale, riconosciuti dalla legge in favore dell'interessato	Temporaneo (ex art. 8, d.lgs. n. 33/2013)	Capi Settore Manutenzione
		Art. 35, c. 1, lett. i), d.lgs. n. 33/2013		7) <i>link</i> di accesso al servizio on line, ove sia già disponibile in rete, o tempi previsti per la sua attivazione	Temporaneo (ex art. 8, d.lgs. n. 33/2013)	Capi Settore Manutenzione
		Art. 35, c. 1, lett. l), d.lgs. n. 33/2013		8) modalità per l'effettuazione dei pagamenti eventualmente necessari, con i codici IBAN identificativi del conto di pagamento, ovvero di imputazione del versamento in Tesoreria, tramite i quali i soggetti versanti possono effettuare i pagamenti mediante bonifico bancario o postale	Temporaneo (ex art. 8, d.lgs. n. 33/2013)	Capi Settore Manutenzione
		Art. 35, c. 1, lett. m), d.lgs. n. 33/2013		9) nome del soggetto a cui è attribuito, in caso di inerzia, il potere sostitutivo, nonché modalità per attivare tale potere, con indicazione dei recapiti telefonici e delle caselle di posta elettronica istituzionale	Temporaneo (ex art. 8, d.lgs. n. 33/2013)	Capi Settore Manutenzione
					Per i procedimenti ad istanza di parte:	

Albero Trasparenza						
1^ Livello	2^ Livello	Riferimento normativo	Denominazione Obbligo	Contenuti dell'obbligo	Aggiornamento	Competenza
		Art. 35, c. 1, lett. d), d.lgs. n. 33/2013 Art. 35, c. 1, lett. d), d.lgs. n. 33/2013 e Art. 1, c. 29, l. 190/2012		1) atti e documenti da allegare all'istanza e modulistica necessaria, compresi i fac-simile per le autocertificazioni 2) uffici ai quali rivolgersi per informazioni, orari e modalità di accesso con indicazione degli indirizzi, recapiti telefonici e caselle di posta elettronica istituzionale a cui presentare le istanze	Tempestivo (ex art. 8, d.lgs. n. 33/2013) Tempestivo (ex art. 8, d.lgs. n. 33/2013)	Capo Settore Manutenzione Capo Settore Manutenzione
	Dichiarazioni sostitutive e acquisizione d'ufficio dei dati			Adempimento non previsto per Consorzi di Bonifica		
Provvedimenti	Provvedimenti organi indirizzo politico	Art. 23, c. 1, d.lgs. n. 33/2013 /Art. 1, co. 16 della l. n. 190/2012	Provvedimenti organi indirizzo politico	Tutti i provvedimenti, con particolare riferimento ai provvedimenti finali dei procedimenti di: scelta del contraente per l'affidamento di lavori, forniture e servizi, anche con riferimento alla modalità di selezione prescelta; accordi stipulati dall'amministrazione con soggetti privati o con altre amministrazioni pubbliche.	Tempestivo	Capo Settore Segreteria
	Provvedimenti dirigenti	Art. 23, c. 1, d.lgs. n. 33/2013 /Art. 1, co. 16 della l. n. 190/2012	Provvedimenti dirigenti - Formato Tabellare	Elenco dei provvedimenti, con particolare riferimento ai provvedimenti finali dei procedimenti di: scelta del contraente per l'affidamento di lavori, forniture e servizi, anche con riferimento alla modalità di selezione prescelta (link alla sotto-sezione "bandi di gara e contratti"); accordi stipulati dall'amministrazione con soggetti privati o con altre amministrazioni pubbliche.	Semestrale (art. 23, c. 1, d.lgs. n. 33/2013)	Capo Settore Segreteria
		Art. 4 delib. Anac n. 39/2016		Codice Identificativo Gara (CIG)	Tempestivo	Capo Settore Segreteria
	Informazioni sulle singole procedure FORMATO TABELLARE	Art. 1, c. 32, l. n. 190/2012 Art. 37, c. 1, lett. a) d.lgs. n. 33/2013 Art. 4 delib. Anac n. 39/2016	Dati previsti dall'articolo 1, comma 32, della legge 6 novembre 2012, n. 190 Informazioni sulle singole procedure (da pubblicare secondo le "Specifiche tecniche per la pubblicazione dei dati ai sensi dell'art. 1, comma 32, della Legge n. 190/2012", adottate secondo quanto indicato nella delib. Anac 39/2016)	Struttura proponente, Oggetto del bando, Procedura di scelta del contraente, Elenco degli operatori invitati a presentare offerte/Numero di offerenti che hanno partecipato al procedimento, Aggiudicatario, Importo di aggiudicazione, Tempi di completamento dell'opera servizio o fornitura, Importo delle somme liquidate	Tempestivo	Capo Settore Segreteria
		Art. 1, c. 32, l. n. 190/2012 Art. 37, c. 1, lett. a) d.lgs. n. 33/2013 Art. 4 delib. Anac n. 39/2016		Tabella riassuntive rese liberamente scaricabili in un formato digitale standard aperto con informazioni sui contratti relative all'anno precedente (nello specifico: Codice Identificativo Gara (CIG), struttura proponente, oggetto del bando, procedura di scelta del contraente, elenco degli operatori invitati a presentare offerte/numero di offerenti che hanno partecipato al procedimento, aggiudicatario, importo di aggiudicazione, tempi di completamento dell'opera servizio o fornitura, importo delle somme liquidate)	Annuale (art. 1, c. 32, l. n. 190/2012)	Capo Settore Segreteria
		Art. 37, c. 1, lett. b) d.lgs. n. 33/2013 Art. 21, c. 7, e 29, c. 1, d.lgs. n. 50/2016	Atti relativi alla programmazione di lavori, opere, servizi e forniture	Programma biennale degli acquisti di beni e servizi, programma triennale dei lavori pubblici e relativi aggiornamenti annuali	Tempestivo	Capo Settore LL.PP.
Per ciascuna procedura:						

Albero Trasparenza						
1^ Livello	2^ Livello	Riferimento normativo	Denominazione Obbligo	Contenuti dell'obbligo	Aggiornamento	Competenza
		Art. 37, c. 1, lett. b) d.lgs. n. 33/2013 e art. 29, c. 1, d.lgs. n. 50/2016		Avvisi di preinformazione - Avvisi di preinformazione (art. 70, c. 1, 2 e 3, dlgs n. 50/2016); Bandi ed avvisi di preinformazioni (art. 141, dlgs n. 50/2016)	Tempestivo	Capo Settore Segreteria
		Art. 37, c. 1, lett. b) d.lgs. n. 33/2013 e art. 29, c. 1, d.lgs. n. 50/2016		Delibera a contrarre o atto equivalente (per tutte le procedure)	Tempestivo	Capo Settore Segreteria
		Art. 37, c. 1, lett. b) d.lgs. n. 33/2013 e art. 29, c. 1, d.lgs. n. 50/2016	Atti relativi alle procedure per l'affidamento di appalti pubblici di servizi, forniture, lavori e opere, di concorsi pubblici di progettazione, di concorsi di idee e di concessioni. Compresi quelli tra enti nell'ambito del settore pubblico di cui all'art. 5 del dlgs n. 50/2016	Avvisi e bandi - Avviso (art. 19, c. 1, dlgs n. 50/2016); Avviso di indagini di mercato (art. 36, c. 7, dlgs n. 50/2016 e Linee guida ANAC); Avviso di formazione elenco operatori economici e pubblicazione elenco (art. 36, c. 7, dlgs n. 50/2016 e Linee guida ANAC); Bandi ed avvisi (art. 36, c. 9, dlgs n. 50/2016); Bandi ed avvisi (art. 73, c. 1, e 4, dlgs n. 50/2016); Bandi ed avvisi (art. 127, c. 1, dlgs n. 50/2016); Avviso periodico indicativo (art. 127, c. 2, dlgs n. 50/2016); Avviso relativo all'esito della procedura; Pubblicazione a livello nazionale di bandi e avvisi; Bando di concorso (art. 153, c. 1, dlgs n. 50/2016); Avviso di aggiudicazione (art. 153, c. 2, dlgs n. 50/2016); Bando di concessione, invito a presentare offerta, documenti di gara (art. 171, c. 1 e 5, dlgs n. 50/2016); Avviso in merito alla modifica dell'ordine di importanza dei criteri, Bando di concessione (art. 173, c. 3, dlgs n. 50/2016); Bando di gara (art. 183, c. 2, dlgs n. 50/2016); Avviso costituzione del privilegio (art. 186, c. 3, dlgs n. 50/2016); Bando di gara (art. 188, c. 3, dlgs n. 50/2016)	Tempestivo	Capo Settore Segreteria
		Art. 37, c. 1, lett. b) d.lgs. n. 33/2013 e art. 29, c. 1, d.lgs. n. 50/2016		Avviso sui risultati della procedura di affidamento - Avviso sui risultati della procedura di affidamento con indicazione dei soggetti invitati (art. 36, c. 2, dlgs n. 50/2016); Bando di concorso e avviso sui risultati del concorso (art. 141, dlgs n. 50/2016); Avvisi relativi l'esito della procedura, possono essere raggruppati su base trimestrale (art. 142, c. 3, dlgs n. 50/2016); Elenchi dei verbali delle commissioni di gara	Tempestivo	Capo Settore Segreteria
Bandi di gara e contratti	Atti delle amministrazioni	Art. 37, c. 1, lett. b) d.lgs. n. 33/2013 e art. 29, c. 1, d.lgs. n. 50/2016		Avvisi sistema di qualificazione - Avviso sull'esistenza di un sistema di qualificazione, di cui all'Allegato XIV, parte II, lettera H; Bandi, avviso periodico indicativo; avviso sull'esistenza di un sistema di qualificazione; Avviso di aggiudicazione (art. 140, c. 1, 3 e 4, dlgs n. 50/2016)	Tempestivo	Capo Settore Segreteria

Albero Trasparenza						
1^ Livello	2^ Livello	Riferimento normativo	Denominazione Obbligo	Contenuti dell'obbligo	Aggiornamento	Competenza
	aggiudicatrici e degli enti aggiudicatori distintamente per ogni procedura	Art. 37, c. 1, lett. b) d.lgs. n. 33/2013 e art. 29, c. 1, d.lgs. n. 50/2016		Affidamenti Gli atti relativi agli affidamenti diretti di lavori, servizi e forniture di somma urgenza e di protezione civile, con specifica dell'affidatario, delle modalità della scelta e delle motivazioni che non hanno consentito il ricorso alle procedure ordinarie (art. 163, c. 10, dlgs n. 50/2016); tutti gli atti connessi agli affidamenti in house in formato open data di appalti pubblici e contratti di concessione tra enti (art. 192 c. 3, dlgs n. 50/2016)	Tempestivo	Capo Settore Segreteria
		Art. 37, c. 1, lett. b) d.lgs. n. 33/2013 e art. 29, c. 1, d.lgs. n. 50/2016		Informazioni ulteriori - Contributi e resoconti degli incontri con portatori di interessi unitamente ai progetti di fattibilità di grandi opere e ai documenti predisposti dalla stazione appaltante (art. 22, c. 1, dlgs n. 50/2016); Informazioni ulteriori, complementari o aggiuntive rispetto a quelle previste dal Codice; Elenco ufficiali operatori economici (art. 90, c. 10, dlgs n. 50/2016)	Tempestivo	Capo Settore Segreteria
		Art. 37, c. 1, lett. b) d.lgs. n. 33/2013 e art. 29, c. 1, d.lgs. n. 50/2016	Provvedimento che determina le esclusioni dalla procedura di affidamento e le ammissioni all'esito delle valutazioni dei requisiti soggettivi, economico-finanziari e tecnico-professionali.	Provvedimenti di esclusione e di ammissione (entro 2 giorni dalla loro adozione)	Tempestivo	Capo Settore Segreteria
		Art. 37, c. 1, lett. b) d.lgs. n. 33/2013 e art. 29, c. 1, d.lgs. n. 50/2016	Composizione della commissione giudicatrice e i curricula dei suoi componenti.	Composizione della commissione giudicatrice e i curricula dei suoi componenti.	Tempestivo	Capo Settore Segreteria
		Art. 1, co. 505, l. 208/2015 disposizione speciale rispetto all'art. 21 del d.lgs. 50/2016)	Contratti	Testo integrale di tutti i contratti di acquisto di beni e di servizi di importo unitario stimato superiore a 1 milione di euro in esecuzione del programma biennale e suoi aggiornamenti	Tempestivo	Capo Settore Segreteria
		Art. 29 del d.lgs. 50/2016, (comma modificato dall'art. 53, comma 5, lettera a), sub. 1), legge n. 108 del 2021)	Esecuzione	Certificato di regolare esecuzione o atto analogo relativo all'esecuzione di appalti pubblici	Tempestivo	RUP
		Art. 37, c. 1, lett. b) d.lgs. n. 33/2013 e art. 29, c. 1, d.lgs. n. 50/2016	Resoconti della gestione finanziaria dei contratti al termine della loro esecuzione	Resoconti della gestione finanziaria dei contratti al termine della loro esecuzione	Tempestivo	Capo Settore Segreteria
	Criteri e modalità	Art. 26, c. 1, d.lgs. n. 33/2013	Criteri e modalità	Atti con i quali sono determinati i criteri e le modalità cui le amministrazioni devono attenersi per la concessione di sovvenzioni, contributi, sussidi ed ausili finanziari e l'attribuzione di vantaggi economici di qualunque genere a persone ed enti pubblici e privati	Tempestivo (ex art. 8, d.lgs. n. 33/2013)	Capo Settore Segreteria

Albero Trasparenza								
1^ Livello	2^ Livello	Riferimento normativo	Denominazione Obbligo	Contenuti dell'obbligo	Aggiornamento	Competenza		
Sovvenzioni, contributi, sussidi, vantaggi economici	Atti di concessione	Art. 26, c. 2, d.lgs. n. 33/2013	Atti di concessione (da pubblicare in tabelle creando un collegamento con la pagina nella quale sono riportati i dati dei relativi provvedimenti finali) (NB: è fatto divieto di diffusione di dati da cui sia possibile ricavare informazioni relative allo stato di salute e alla situazione di disagio economico-sociale degli interessati, come previsto dall'art. 26, c. 4, del d.lgs. n. 33/2013)	Atti di concessione di sovvenzioni, contributi, sussidi ed ausili finanziari alle imprese e comunque di vantaggi economici di qualunque genere a persone ed enti pubblici e privati di importo superiore a mille euro	Tempestivo (art. 26, c. 3, d.lgs. n. 33/2013)	Capo Settore Segreteria		
		Art. 27, c. 1, lett. a), d.lgs. n. 33/2013		Atti di concessione	1) nome dell'impresa o dell'ente e i rispettivi dati fiscali o il nome di altro soggetto beneficiario	Tempestivo (art. 26, c. 3, d.lgs. n. 33/2013)	Capo Settore Segreteria	
		Art. 27, c. 1, lett. b), d.lgs. n. 33/2013			2) importo del vantaggio economico corrisposto	Tempestivo (art. 26, c. 3, d.lgs. n. 33/2013)	Capo Settore Segreteria	
		Art. 27, c. 1, lett. c), d.lgs. n. 33/2013			3) norma o titolo a base dell'attribuzione	Tempestivo (art. 26, c. 3, d.lgs. n. 33/2013)	Capo Settore Segreteria	
		Art. 27, c. 1, lett. d), d.lgs. n. 33/2013			4) Responsabile del relativo procedimento amministrativo	Tempestivo (art. 26, c. 3, d.lgs. n. 33/2013)	Capo Settore Segreteria	
		Art. 27, c. 1, lett. e), d.lgs. n. 33/2013			5) modalità seguita per l'individuazione del beneficiario	Tempestivo (art. 26, c. 3, d.lgs. n. 33/2013)	Capo Settore Segreteria	
		Art. 27, c. 1, lett. f), d.lgs. n. 33/2013			6) <i>link</i> al progetto selezionato	Tempestivo (art. 26, c. 3, d.lgs. n. 33/2013)	Capo Settore Segreteria	
Art. 27, c. 1, lett. f), d.lgs. n. 33/2013	7) link al curriculum vitae del soggetto incaricato	Tempestivo (art. 26, c. 3, d.lgs. n. 33/2013)	Capo Settore Segreteria					
Bilanci	Bilancio preventivo e consuntivo	Art. 27, c. 2, d.lgs. n. 33/2013	Bilancio preventivo	Elenco (in formato tabellare aperto) dei soggetti beneficiari degli atti di concessione di sovvenzioni, contributi, sussidi ed ausili finanziari alle imprese e di attribuzione di vantaggi economici di qualunque genere a persone ed enti pubblici e privati di importo superiore a mille euro	Annuale (art. 27, c. 2, d.lgs. n. 33/2013)	Capo Settore Segreteria		
		Art. 29, c. 1, d.lgs. n. 33/2013		Bilancio preventivo di ciascun anno, completo di documenti e allegati, in forma sintetica, aggregata e semplificata, anche con il ricorso a rappresentazioni grafiche	Bilancio preventivo di ciascun anno, completo di documenti e allegati, in forma sintetica, aggregata e semplificata, anche con il ricorso a rappresentazioni grafiche	Tempestivo (ex art. 8, d.lgs. n. 33/2013)	Capo Settore Ragioneria	
		Art. 5, c. 1, d.p.c.m. 26 aprile 2011			Dati relativi alle entrate e alla spesa dei bilanci preventivi in formato tabellare aperto	Tempestivo (ex art. 8, d.lgs. n. 33/2013)	Capo Settore Ragioneria	
		Art. 29, c. 1-bis, d.lgs. n. 33/2013 e d.p.c.m. 29 aprile 2016			Bilancio consuntivo	Bilancio consuntivo di ciascun anno, completo di documenti e allegati, in forma sintetica, aggregata e semplificata, anche con il ricorso a rappresentazioni grafiche	Tempestivo (ex art. 8, d.lgs. n. 33/2013)	Capo Settore Ragioneria
		Art. 29, c. 1, d.lgs. n. 33/2013			Bilancio consuntivo	Dati relativi alle entrate e alla spesa dei bilanci consuntivi in formato tabellare aperto	Tempestivo (ex art. 8, d.lgs. n. 33/2013)	Capo Settore Ragioneria

Albero Trasparenza							
1^ Livello	2^ Livello	Riferimento normativo	Denominazione Obbligo	Contenuti dell'obbligo	Aggiornamento	Competenza	
	Piano degli indicatori e dei risultati attesi di bilancio			Adempimento non previsto per Consorzi di Bonifica			
Beni immobili e gestione patrimonio	Patrimonio immobiliare	Art. 30, d.lgs. n. 33/2013	Patrimonio immobiliare	Informazioni identificative degli immobili posseduti e detenuti	Tempestivo (ex art. 8, d.lgs. n. 33/2013)	Capo Settore Ragioneria	
	Canoni di locazione o affitto	Art. 30, d.lgs. n. 33/2013	Canoni di locazione o affitto	Canoni di locazione o di affitto versati o percepiti	Tempestivo (ex art. 8, d.lgs. n. 33/2013)	Capo Settore Ragioneria	
Controlli e rilievi sull'amministrazione	Organo di controllo che svolge le funzioni di OIV		Organo di controllo che svolge le funzioni di OIV	Adempimento non previsto per Consorzi di Bonifica			
	Organi di revisione amministrativa e contabile	Art. 31, d.lgs. n. 33/2013	Atti dell'organo di controllo che svolge le funzioni di OIV	Attestazione sull'assolvimento degli obblighi di pubblicazione	Annuale e in relazione a delibere	Capo Settore Segreteria	
	Corte dei conti		Relazioni degli organi di revisione amministrativa e contabile	Relazioni degli organi di revisione amministrativa e contabile al bilancio di previsione o budget, alle relative variazioni e al conto consuntivo o bilancio di esercizio	Tempestivo (ex art. 8, d.lgs. n. 33/2013)	Capo Settore Ragioneria	
Servizi erogati	Carta dei servizi e standard di qualità			Adempimento non previsto per Consorzi di Bonifica			
	Class action			Adempimento non previsto per Consorzi di Bonifica			
	Costi contabilizzati			Adempimento non previsto per Consorzi di Bonifica			
	Liste di attesa			Adempimento non previsto per Consorzi di Bonifica			
	Servizi in rete			Adempimento non previsto per Consorzi di Bonifica			
	Dati sui pagamenti		Art. 4-bis, c. 2, d.lgs n. 33/2013	Dati sui pagamenti FORMATO TABELLARE	Dati sui propri pagamenti in relazione alla tipologia di spesa sostenuta, all'ambito temporale di riferimento e ai beneficiari	Trimestrale (in fase di prima attuazione semestrale) (ANNUALE)	Capo Settore Ragioneria
Pagamenti dell'Amministrazione	Dati sui pagamenti del servizio sanitario nazionale			Adempimento non previsto per Consorzi di Bonifica			
	Indicatore di tempestività dei pagamenti	Art. 33, d.lgs. n. 33/2013	Indicatore di tempestività dei pagamenti	Indicatore dei tempi medi di pagamento relativi agli acquisti di beni, servizi, prestazioni professionali e forniture (indicatore annuale di tempestività dei pagamenti)	Annuale (art. 33, c. 1, d.lgs. n. 33/2013)	Capo Settore Ragioneria	
				Indicatore trimestrale di tempestività dei pagamenti	Trimestrale (art. 33, c. 1, d.lgs. n. 33/2013)	Capo Settore Ragioneria	
				Ammontare complessivo dei debiti	Ammontare complessivo dei debiti e il numero delle imprese creditrici	Annuale (art. 33, c. 1, d.lgs. n. 33/2013)	Capo Settore Ragioneria
	IBAN e pagamenti informatici	Art. 36, d.lgs. n. 33/2013 Art. 5, c. 1, d.lgs. n. 82/2005	IBAN e pagamenti informatici	Nelle richieste di pagamento: i codici IBAN identificativi del conto di pagamento, ovvero di imputazione del versamento in Tesoreria, tramite i quali i soggetti versanti possono effettuare i pagamenti mediante bonifico bancario o postale, ovvero gli identificativi del conto corrente postale sul quale i soggetti versanti possono effettuare i pagamenti mediante bollettino postale, nonché i codici identificativi del pagamento da indicare obbligatoriamente per il versamento	Tempestivo (ex art. 8, d.lgs. n. 33/2013)	Capo Settore Ragioneria	
	Nuclei di valutazione e verifica degli investimenti pubblici			Adempimento non previsto per Consorzi di Bonifica			

All.Sub.e)						
Albero Trasparenza						
1^ Livello	2^ Livello	Riferimento normativo	Denominazione Obbligo	Contenuti dell'obbligo	Aggiornamento	Competenza
Opere pubbliche	Atti di programmazione delle opere pubbliche	Art. 38, c. 2 e 2 bis d.lgs. n. 33/2013 Art. 21 co.7 d.lgs. n. 50/2016 Art. 29 d.lgs. n. 50/2016	Atti di programmazione delle opere pubbliche	Atti di programmazione delle opere pubbliche ("bandi di gara e contratti").	Tempestivo (art. 8, c. 1, d.lgs. n. 33/2013)	Capo Settore LLPP
	Tempi costi e indicatori di realizzazione delle opere pubbliche	Art. 38, c. 2, d.lgs. n. 33/2013 Art. 38, c. 2, d.lgs. n. 33/2013	Tempi, costi unitari e indicatori di realizzazione delle opere pubbliche in corso o completate. (da pubblicare in formato tabellare)	Informazioni relative ai tempi e agli indicatori di realizzazione delle opere pubbliche in corso o completate	Semestrale (art. 38, c. 1, d.lgs. n. 33/2013) Semestrale (art. 38, c. 1, d.lgs. n. 33/2013)	Capo Settore LLPP Capo Settore LLPP
Pianificazione e governo del territorio		Art. 39, c. 1, lett. a), d.lgs. n. 33/2013	Pianificazione e governo del territorio	Piano Generale di bonifica e di Tutela del Territorio	Tempestivo (art. 39, c. 1, d.lgs. n. 33/2013)	Capo Settore LLPP
Informazioni ambientali				Adempimento non previsto per Consorzi di Bonifica		
Strutture sanitarie private accreditate				Adempimento non previsto per Consorzi di Bonifica		
Interventi straordinari e di emergenza		Art. 42, c. 1, lett. a), d.lgs. n. 33/2013		Provvedimenti adottati concernenti gli interventi straordinari e di emergenza, con l'indicazione di eventuali atti amministrativi o giurisdizionali intervenuti - Somme Urgenze	Tempestivo (ex art. 8, d.lgs. n. 33/2013)	Capo Settore LLPP
		Art. 42, c. 1, lett. b), d.lgs. n. 33/2013	Interventi straordinari e di emergenza FORMATO TABELLARE	Termini temporali eventualmente fissati per l'esercizio dei poteri di adozione dei provvedimenti straordinari	Tempestivo (ex art. 8, d.lgs. n. 33/2013)	Capo Settore LLPP
		Art. 42, c. 1, lett. c), d.lgs. n. 33/2013		Costo previsto degli interventi e costo effettivo sostenuto dall'amministrazione	Tempestivo (ex art. 8, d.lgs. n. 33/2013)	Capo Settore LLPP
		Art. 10, c. 8, lett. a), d.lgs. n. 33/2013	Piano triennale per la prevenzione della corruzione e della trasparenza	Piano triennale per la prevenzione della corruzione e della trasparenza e suoi allegati, le misure integrative di prevenzione della corruzione individuate ai sensi dell'articolo 1, comma 2-bis della legge n.190 del 2012, (MOG 231)	Annuale	Capo Settore Segreteria
		Art. 1, c. 8, l. n. 190/2012, Art. 43, c. 1, d.lgs. n. 33/2013	Responsabile della prevenzione della corruzione e della trasparenza	Responsabile della prevenzione della corruzione e della trasparenza	Tempestivo	Capo Settore Segreteria

Albero Trasparenza								
1^ Livello	2^ Livello	Riferimento normativo	Denominazione Obbligo	Contenuti dell'obbligo	Aggiornamento	Competenza		
Altri contenuti	Prevenzione della Corruzione		Regolamenti per la prevenzione e la repressione della corruzione e dell'illegalità	Regolamenti per la prevenzione e la repressione della corruzione e dell'illegalità (laddove adottati)	Tempestivo	Capo Settore Segreteria		
		Art. 1, c. 14, l. n. 190/2012	Relazione del responsabile della prevenzione della corruzione e della trasparenza	Relazione del responsabile della prevenzione della corruzione recante i risultati dell'attività svolta (entro il 15 dicembre di ogni anno)	Annuale (ex art. 1, c. 14, l. n. 190/2012)	Capo Settore Segreteria		
		Art. 1, c. 3, l. n. 190/2012	Provvedimenti adottati dall'A.N.AC. ed atti di adeguamento a tali provvedimenti	Provvedimenti adottati dall'A.N.AC. ed atti di adeguamento a tali provvedimenti in materia di vigilanza e controllo nell'anticorruzione	Tempestivo	Capo Settore Segreteria		
		Art. 18, c. 5, d.lgs. n. 39/2013	Atti di accertamento delle violazioni	Atti di accertamento delle violazioni delle disposizioni di cui al d.lgs. n. 39/2013	Tempestivo	Capo Settore Segreteria		
	Accesso civico		Art. 5, c. 1, d.lgs. n. 33/2013 / Art. 2, c. 9-bis, l. 241/90	Accesso civico "semplice" concernente dati, documenti e informazioni soggetti a pubblicazione obbligatoria	Nome del Responsabile della prevenzione della corruzione e della trasparenza cui è presentata la richiesta di accesso civico, nonché modalità per l'esercizio di tale diritto, con indicazione dei recapiti telefonici e delle caselle di posta elettronica istituzionale e nome del titolare del potere sostitutivo, attivabile nei casi di ritardo o mancata risposta, con indicazione dei recapiti telefonici e delle caselle di posta elettronica istituzionale	Tempestivo	Capo Settore Segreteria	
			Art. 5, c. 2, d.lgs. n. 33/2013	Accesso civico "generalizzato" concernente dati e documenti ulteriori	Nomi Uffici competenti cui è presentata la richiesta di accesso civico, nonché modalità per l'esercizio di tale diritto, con indicazione dei recapiti telefonici e delle caselle di posta elettronica istituzionale	Tempestivo	Capo Settore Segreteria	
		Accessibilità e Catalogo dei dati, metadati e banche dati	Linee guida Anac FOIA (del. 1309/2016)		Registro degli accessi	Elenco delle richieste di accesso (atti, civico e generalizzato) con indicazione dell'oggetto e della data della richiesta nonché del relativo esito con la data della decisione	Semestrale	Capo Settore Segreteria
				Art. 53, c. 1 bis, d.lgs. 82/2005 modificato dall'art. 43 del d.lgs. 179/16	Catalogo dei dati, metadati e delle banche dati	Come previsto dall'art.9bis, comma 2 del D.Lgs.n.33/2013, la pubblicazione dei dati relativi eventualmente linkabili a banche dati esterne continueranno ad essere pubblicate nei propri livelli di riferimento fintanto che non sarà verificato quanto contenuto nelle banche dati con cui interagiscono i Consorzi (BDAP, BDNCP, Servizio contratti pubblici)	Tempestivo	Capo Settore Segreteria
			Art. 53, c. 1, bis, d.lgs. 82/2005		Regolamenti	Adempimento non previsto per Consorzi di Bonifica		
				Art. 9, c. 7, d.l. n. 179/2012 convertito con modificazioni dalla L. 17 dicembre 2012, n. 221	Obiettivi di accessibilità (da pubblicare secondo le indicazioni contenute nella circolare dell'Agenzia per l'Italia digitale n. 1/2016 e s.m.i.)	Adempimento non previsto per Consorzi di Bonifica		